2022 годовой отчет

ППК «Российский экологический оператор»

Приложение № 2
к протоколу заседания
Наблюдательного совета
ППК «Российский экологический оператор»
от «15» июня 2023 г. № 38

Утверждено
решением Наблюдательного совета
ППК «Российский экологический оператор»
от «15» июня 2023 г.
(протокол от «15» июня 2023 г. № 38)

Согласовано
решением Правления
ППК «Российский экологический оператор»
от «26» мая 2023 г.
(протокол от «26» мая 2023 г. № 82)

Тел.:8-(495)-139-70-77
E-mail:info@reo.ru

SHOUT
SHARE
IT

ОГЛАВЛЕНИЕ

4 ВВЕДЕНИЕ

6 О КОМПАНИИ

16 ПРОЕКТНАЯ ДЕЯТЕЛЬНОСТЬ И СТРАТЕГИЧЕСКОЕ РАЗВИТИЕ

27 ИНВЕСТИЦИОННАЯ ДЕЯТЕЛЬНОСТЬ

34 АНАЛИТИКА И КООРДИНАЦИЯ

42 ЦИФРОВИЗАЦИЯ

48 НОРМОТВОРЧЕСТВО

54 НАУЧНО-ТЕХНОЛОГИЧЕСКАЯ ДЕЯТЕЛЬНОСТЬ

68 СОВЕРШЕНСТВОВАНИЕ ИНСТИТУТА РОП И ПЕРЕХОД К ЭКОНОМИКЕ ЗАМКНУТОГО ЦИКЛА

70 ИНФОРМАЦИОННО-ПРОСВЕТИТЕЛЬСКАЯ И МЕЖДУНАРОДНАЯ ДЕЯТЕЛЬНОСТЬ

78 ДОСТИГНУТЫЕ КЛЮЧЕВЫЕ ПОКАЗАТЕЛИ ЭФФЕКТИВНОСТИ ДЕЯТЕЛЬНОСТИ КОМПАНИИ

80 ИНФОРМАЦИЯ ОБ ОПРЕДЕЛЕННЫХ СДЕЛКАХ

ВВЕДЕНИЕ

ВВЕДЕНИЕ

Годовой отчет публично-правовой компании по формированию комплексной системы обращения с твердыми коммунальными отходами «Российский экологический оператор» (далее — ППК «РЭО», Компания) по итогам деятельности за 2022 год подготовлен в соответствии с:

- Федеральным законом от 03.07.2016 № 236-ФЗ «О публично-правовых компаниях в Российской Федерации и о внесении изменений в отдельные законодательные акты Российской Федерации»;
- Постановлением Правительства Российской Федерации от 04.04.2019 № 396 «О публично-правовой компании по формированию комплексной системы обращения с твердыми коммунальными отходами «Российский экологический оператор»;
- Стратегией развития публично-правовой компании по формированию комплексной системы обращения с твердыми коммунальными отходами «Российский экологический оператор» на период до 2025 года и плановый период до 2030 года (утверждена решениями Наблюдательного совета Компании от 09.02.2021 протокол № 11, от 23.12.2021 протокол № 20).

В рамках исполнения Указа Президента Российской Федерации от 07.05.2018 № 204 «О национальных целях и стратегических задачах развития Российской Федерации на период до 2024 года» сформирован национальный проект «Экология».

Ключевыми задачами национального проекта «Экология», согласно уточненным национальным целям, установленным Указом Президента Российской Федерации от 21.07.2020 № 474 «О национальных целях развития Российской Федерации на период до 2030 года», являются обеспечение снижения экологической нагрузки на население за счет сокращения захоронения твердых коммунальных отходов (далее — ТКО), прошедших обработку (сортировку), а также формирование комплексной системы обращения с ТКО, включая создание условий для утилизации запрещенных к захоронению отходов.

Миссия Компании — выступать инициатором и участником социально значимых отраслевых проектов и программ, содействуя реализации государственной экологической политики, направленной на стабилизацию и улучшение состояния окружающей среды, повышение уровня экологической безопасности и качества жизни населения и создание условий для перехода к **«экономике замкнутого цикла»**

О КОМПАНИИ

Указом Президента Российской Федерации от 14.01.2019 № 8 создана публично-правовая компания по формированию комплексной системы обращения с твердыми коммунальными отходами «Российский экологический оператор».

Основными целями Компании определены:

- формирование комплексной системы обращения с ТКО, с отходами, пригодными для дальнейшей утилизации (вторичными ресурсами);
- обеспечение управления комплексной системой обращения с такими отходами;
- предотвращение вредного воздействия таких отходов на здоровье человека и окружающую среду;
- вовлечение таких отходов в хозяйственный оборот в качестве сырья, материалов, изделий;
- вовлечение вторичных ресурсов в хозяйственный оборот, в том числе с получением промышленной продукции, энергии, в целях ресурсосбережения.

ОРГАНИЗАЦИОННАЯ СТРУКТУРА И КАДРЫ

Наблюдательный совет Компании

Осуществляет контроль за деятельностью Компании, в том числе за исполнением принимаемых органами управления Компании решений, использованием средств Компании, соблюдением Компанией законодательства Российской Федерации, Указа Президента Российской Федерации от 14.01.2019 № 8 «О создании публично-правовой Компании по формированию комплексной системы обращения с твердыми коммунальными отходами «Российский экологический оператор» и Устава Компании. Деятельность Наблюдательного совета Компании осуществляется в соответствии с Федеральным законом от 03.07.2016 № 236-ФЗ «О публично-правовых компаниях в Российской Федерации и о внесении изменений в отдельные законодательные акты Российской Федерации», иными федеральными законами, Уставом Компании, Положением о Наблюдательном совете Компании и регламентом деятельности Наблюдательного совета Компании. В целях повышения эффективности и оценки работы Компании сформированы:

- Комитет по аудиту при Наблюдательном совете;
- Комитет по инвестиционной деятельности при Наблюдательном совете.
- Комитет по кадрам и вознаграждениям при Наблюдательном совете.

ОРГАНИЗАЦИОННАЯ СТРУКТУРА И КАДРЫ

Наблюдательный совет Компании

Действующий состав Наблюдательного совета ППК «РЭО» утвержден распоряжением Правительства Российской Федерации от 18.12.2020 № 3410-р, распоряжением Правительства Российской Федерации от 20.12.2022 № 4038-р и состоит из следующих членов:

- **В.В. Абрамченко** — Заместитель Председателя Правительства Российской Федерации, Председатель Наблюдательного совета ППК «РЭО»
- **А.А. Козлов** — Министр природных ресурсов и экологии Российской Федерации, член Наблюдательного совета ППК «РЭО»
- **Д.П. Буцаев** — генеральный директор, член Наблюдательного совета ППК «РЭО»
- **В.С. Осьмаков** — Первый заместитель Министра промышленности и торговли Российской Федерации, член Наблюдательного совета ППК «РЭО»
- **И.Э. Файзуллин** — Министр строительства и жилищно-коммунального хозяйства Российской Федерации, член Наблюдательного совета ППК «РЭО»

Правление Компании

Коллегиальный исполнительный орган управления, осуществляет общее руководство деятельностью Компании, за исключением решения вопросов, отнесенных Федеральным законом от 03.07.2016 № 236-ФЗ «О публично-правовых компаниях в Российской Федерации и о внесении изменений в отдельные законодательные акты Российской Федерации» и Уставом Компании к компетенции генерального директора и Наблюдательного совета Компании.

Действующий состав Правления ППК «РЭО» утвержден протоколами Наблюдательного совета ППК «РЭО» от 25.04.2019 № 1; от 20.04.2020 № 7; от 09.02.2021 № 11 и состоит из следующих членов:

- **Д.П. Буцаев** – Председатель Правления, генеральный директор ППК «РЭО»
- **А.М. Буров** – член Правления, заместитель генерального директора по цифровизации ППК «РЭО»
- **Е.А. Карелов** – член Правления, заместитель генерального директора по региональному развитию и инфраструктуре ППК «РЭО»
- **С.В. Королев** – член Правления, заместитель генерального директора по инвестиционному развитию ППК «РЭО»
- **М.В. Щербаков** – член Правления, финансовый директор ППК «РЭО»
- **Ю.В. Валдаев** – член Правления, административный директор ППК «РЭО»
- **А.В. Макрушин** – член Правления, заместитель генерального директора по правовым вопросам и аналитическому сопровождению работы с федеральной схемой ППК «РЭО»

ОРГАНИЗАЦИОННАЯ СТРУКТУРА И КАДРЫ

Научно-технический совет

Научно-технический совет Компании (далее — НТС) является постоянно действующим консультативным и совещательным органом, созданным в целях научно-методологического, информационно-аналитического и экспертно-консультационного обеспечения деятельности Компании.

Экспертный совет по устойчивому развитию образован в целях консультационной, методической и информационно-аналитической поддержки деятельности Компании в сфере устойчивого развития отрасли обращения с ТКО.

Совет по международному сотрудничеству

Включает:

- представителей международных ассоциаций, объединяющих компании в сфере обращения с отходами, и ведущих международных экологических организаций;
- представителей коммерческих компаний — мировых отраслевых лидеров в сфере обращения с отходами;
- сотрудников научных учреждений и признанных международных экспертов и лидеров общественного мнения в сфере обращения с отходами и защиты окружающей среды.

Деятельность органов управления Компании

В 2022 году проведено:

11 заседаний Наблюдательного совета Компании

№ 21 от 15.02.2022;
№ 22 от 11.03.2022;
№ 23 от 11.04.2022;
№ 24 от 10.06.2022;
№ 25 от 29.07.2022;
№ 26 от 02.09.2022;
№ 27 от 09.09.2022;
№ 28 от 05.10.2022;
№ 29 от 28.10.2022;
№ 30 от 18.11.2022;
№ 31 от 14.12.2022.

31 заседание Правления Компании

№ 35 от 15.02.2022;
№ 36 от 05.03.2022;
№ 37 от 15.03.2022;
№ 38 от 24.03.2022;
№ 39 от 12.04.2022;
№ 40 от 18.04.2022;
№ 41 от 22.04.2022;
№ 42 от 11.05.2022;
№ 43 от 31.05.2022;
№ 44 от 01.06.2022;
№ 45 от 06.06.2022;
№ 46 от 09.06.2022;
№ 47 от 28.06.2022;
№ 48 от 08.07.2022;
№ 49 от 21.07.2022;
№ 50 от 09.08.2022;
№ 51 от 26.08.2022;
№ 52 от 02.09.2022;
№ 53 от 21.09.2022;
№ 54 от 29.09.2022;
№ 55 от 14.10.2022;
№ 56 от 27.10.2022;
№ 57 от 02.11.2022;
№ 58 от 18.11.2022;
№ 59 от 28.11.2022;
№ 60 от 02.12.2022;
№ 61 от 07.12.2022;
№ 62 от 16.12.2022;
№ 63 от 21.12.2022;
№ 64 от 26.12.2022;
№ 65 от 29.12.2022.

5 заседаний Комитета по инвестиционной деятельности при Наблюдательном совете Компании:

№ 4 от 06.06.2022;
№ 5 от 31.08.2022;
№ 6 от 17.10.2022;
№ 7 от 09.12.2022;
№ 8 от 27.12.2022.

3 заседания Комитета по аудиту при Наблюдательном совете Компании:

№1 от 10.03.2022;
№2 от 25.07.2022;
№3 от 28.12.2022.

ОРГАНИЗАЦИОННАЯ СТРУКТУРА И КАДРЫ

Кадровая политика

Кадровая политика Компании основывается на обязательном соблюдении сотрудниками Компании основных ценностей, которым привержена Компания как инициатор и участник социально значимых отраслевых проектов и программ. Работники Компании являются ее сильной стороной. Компания предоставляет всем равные возможности для трудоустройства, развития и усовершенствования. Основным требованием к персоналу Компании является профессиональное поведение работника в каждом аспекте его трудовой деятельности. Компания дорожит своим персоналом, создает условия, при которых каждый работник может полностью реализовать свои способности и, соразмерно достигнутым результатам, рассчитывать на должное вознаграждение.

Структурные подразделения Компании сформированы как центры экспертизы по профилю выполняемой деятельности, обусловлены спектром выполняемых функций и полномочий, исключительностью компетенций каждого из них. Предусмотренные Уставом Компании цели, функции и полномочия по формированию комплексной системы обращения с ТКО и вторичными ресурсами и обеспечению управления указанной системой предполагают возложение на кадровый состав Компании широких управленческих функций со способностью самостоятельно предлагать решения проблем отрасли, детальной проработкой вопросов и высокой долей ответственности за принятие решений.

На 01.01.2022 штатное расписание Компании содержало 328 штатных единиц, фактическая численность персонала составляла 284 сотрудника.

В целях обеспечения деятельности по новым направлениям, включенным в стратегию развития компании, 16.05.2022 штат Компании был увеличен до 392 штатных единиц, фактическая численность на тот момент составляла 301 сотрудник.

За период с 16.05.2022 по 31.12.2022 было принято 75 сотрудников; на 31.12.2022 фактическая численность составила 336 сотрудников.

Структура ППК «Российский экологический оператор»

Наблюдательный совет
Абрамченко В.В.

Правление

Советники на общественных началах

Комитет по инвестиционной деятельности

Комитет по аудиту

Комитет по кадрам и вознаграждениям

Директор по проектной деятельности и стратегическому развитию-руководитель департамента

Департамент стратегического развития

Заместитель директора по стратегическому развитию

Отдел стратегического планирования
Отдел методологии и оценки рисков проектов
Отдел аналитики и прогнозирования

Департамент проектной деятельности

Отдел мониторинга и сопровождения реализации федерального проекта ТКО
Отдел мониторинга и сопровождения ФП «Экономика замкнутого цикла»
Отдел мониторинга и сопровождения ФП «Экомониторинг»

Директор по технологиям – руководитель департамента

Департамент развития технологий, инфраструктуры обращения с отходами и службы технического заказчика

Заместитель директора по технологиям

Отдел технологий обращения с ТКО
Отдел импортозамещения, технологического трансфера, сертификации, развития технологических стандартов, формирования лучших практик (взаимодействие с НТС) и внедрения новых технологий
Отдел обеспечения строительства объектов обращения с ТКО
Отдел обеспечения рекультивации объектов захоронения ТКО
Отдел ценообразования, сметного нормирования и сопровождения ФАИП

Департамент экономики замкнутого цикла

Отдел технологий применения ВМР в отраслях промышленности
Отдел сопровождения реализации отраслевых программ применения ВМР в отраслях экономики

Заместитель генерального директора по инвестиционному развитию

Департамент инвестиционного развития и фондов

Отдел по реализации мер государственной поддержки
Отдел инвестиционного анализа и сопровождения проектов
Отдел новых продуктов по финансированию **экологических проектов**
Отдел инновационных проектов

Департамент ГЧП

Отдел сопровождения реализации проектов ГЧП
Отдел юридического сопровождения проектов ГЧП

Заместитель генерального директора по цифровизации

Департамент информатизации

Отдел бизнес и системного анализа
Отдел разработки информационных систем
Отдел тестирования информационных систем
Отдел внедрения и поддержки информационных систем
Отдел системного администрирования
Отдел поддержки проектной деятельности по цифровизации
Отдел контроля и мониторинга проектов по цифровизации

Департамент информационной безопасности

Отдел инфраструктуры информационной безопасности
Отдел противодействия угрозам информационной безопасности

Заместитель генерального директора по региональному развитию и инфраструктуре

Департамент по взаимодействию с региональными операторами и комплексному развитию территорий

Отдел взаимодействия с регионами и региональными операторами
Отдел раздельного накопления отходов
Отдел организации территориального развития

Департамент взаимодействия с регионами по реализации региональных проектов

Отдел реализации региональных проектов
Отдел мониторинга создания инфраструктуры и региональных программ

Стуктура ППК «Российский экологический оператор»

Генеральный директор, Председатель правления
Буцаев Д.П.

Директор по безопасности

Служба внутреннего аудита

Советники генерального директора

Служба безопасности

Директор по устойчивому развитию – руководитель департамента

Департамент расширенной ответственности производителей

Отдел нормативно-правового регулирования
Отдел обеспечения поддержки развития утилизации через инструменты РОП
Отдел аналитического сопровождения системы РОП

Департамент вторичных материальных ресурсов

Отдел экологических программ и проектов
Отдел развития обращения вторичных материальных ресурсов

Заместитель генерального директора по правовым вопросам и аналитическому сопровождению работы с федеральной схемой

Департамент по работе с федеральной и территориальными схемами

Отдел методологии экспертизы тарифообразования и нормативов накопления
Отдел рассмотрения инвестиционных проектов в части федсхемы и терсхем
Отдел методологии формирования единой схемы обращения с ТКО
Отдел экспертизы и контроля изменения федеральной схемы
Отдел взаимодействия с регионами по согласованию изменений схем по обращению с отходами
Отдел развития и актуализации федеральной и территориальных схем

Директор по нормотворческой деятельности и корпоративным вопросам

Департамент нормотворческой деятельности

Отдел мониторинга и анализа правоприменения
Отдел подготовки нормативных правовых актов

Юридический департамент

Отдел юридического сопровождения проектной деятельности
Отдел правового сопровождения деятельности компании и органов управления
Отдел договорной и претензионно-судебной работы
Отдел правового обеспечения деятельности ДЗО

Административный директор

Заместитель административного директора

Департамент обеспечения деятельности

Отдел документооборота и контроля
Административно хозяйственный отдел
Отдел по работе с персоналом и профилактике коррупционных и иных правонарушений
Отдел кадрового делопроизводства

Департамент по связям с общественностью, специальным и международным проектам

Отдел пресс службы и маркетинговых коммуникаций
Отдел просветительских программ
Отдел специальных проектов
Отдел по взаимодействию с органами государственной власти и международному сотрудничеству

Финансовый директор

Департамент финансово-бухгалтерского обеспечения

Отдел бухгалтерского учета и отчетности
Отдел финансового планирования
Отдел финансового анализа
Отдел казначейского обеспечения

Служба корпоративных закупок

Отдел закупочной деятельности
Отдел корпоративных закупок и отчётности

ПРОЕКТНАЯ ДЕЯТЕЛЬНОСТЬ И СТРАТЕГИЧЕСКОЕ РАЗВИТИЕ

В рамках направления осуществляется обеспечение проектного управления в Компании, реализация федеральных и отраслевых проектов и программ, оценка достижения ключевых параметров проектов и вклада в реализацию национальных целей развития Российской Федерации, администрирование проектов в т. ч. федерального уровня, разработка и реализация новых стратегических проектных инициатив Компании.

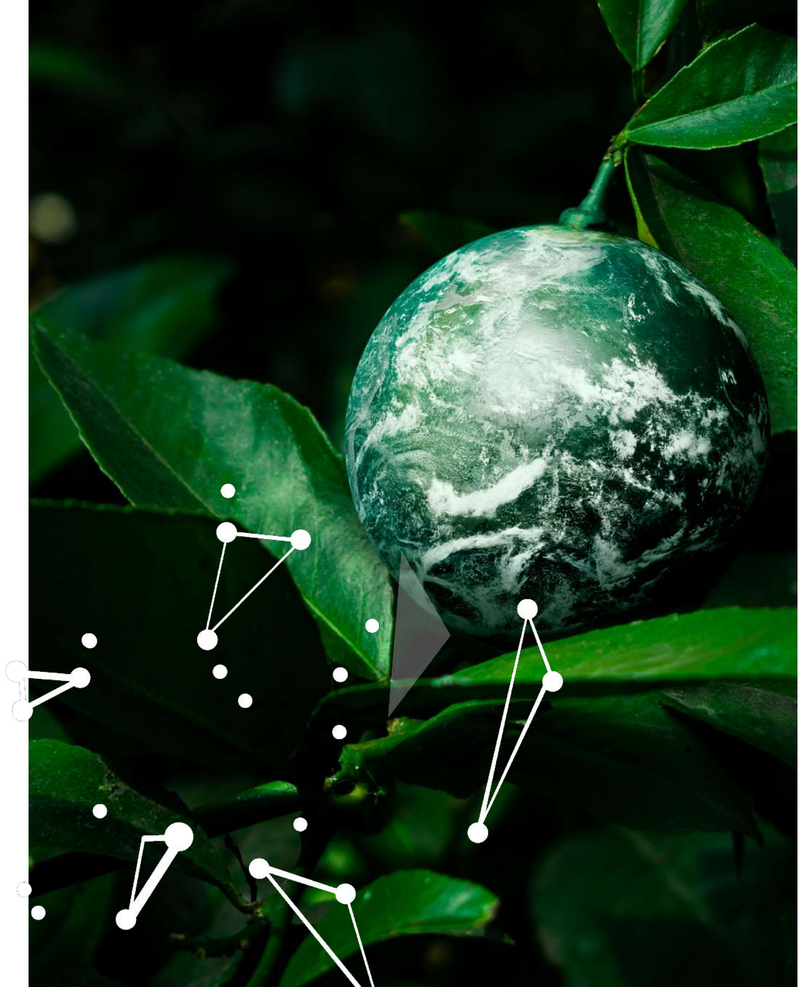

Реализация федерального проекта «Комплексная система обращения с твердыми коммунальными отходами» в 2022 году

В 2022 году в рамках мониторинга реализации федерального проекта «Комплексная система обращения с твердыми коммунальными отходами» (далее — ФП «ТКО») подготовлено:

- 12 ежемесячных отчетов о ходе реализации ФП «ТКО»;
- 31 запрос на изменение паспорта ФП «ТКО», которые были утверждены и применены в ГИИС «Электронный бюджет».

По итогам 2022 года плановые значения всех показателей ФП «ТКО» достигнуты:

№	Показатель	Тип показателя	План на 2022 г.	Факт на 2022 г.
1	Доля направленных на захоронение ТКО, в том числе прошедших обработку (сортировку), в общей массе образованных ТКО, %	основной	92,4	81,7*
2	Доля направленных на утилизацию отходов, выделенных в результате раздельного накопления и обработки (сортировки) ТКО, в общей массе образованных ТКО, %	основной	7,6	11,9*
3	Доля ТКО, направленных на обработку (сортировку), в общей массе образованных ТКО, %	основной	32,7	49,9*
4	Доля разработанных электронных моделей, %	дополнительный	100	100
5	Доля импорта оборудования для обработки и утилизации ТКО, %	дополнительный	38	31,5

*на основании годовых данных ЕМИСС

99,8 % Кассовое исполнение по итогам 2022 года (24 354,76 млн руб. из 24 413,97 млн руб.)

В 2022 году в рамках ФП «ТКО» субъектам Российской Федерации было выделено 1,5 млрд руб. на закупку контейнеров для раздельного накопления ТКО.

В 2022 году 43 субъектами Российской Федерации осуществлена закупка 85 129 контейнеров для раздельного накопления ТКО. Всего в период 2021-2022 гг. 57 субъектами Российской Федерации осуществлена закупка 154 645 контейнеров для раздельного накопления ТКО при плановом значении 143 284 шт. (с учетом фактически достигнутого значения результата в 2021 году 69 516 шт.).

В 2022 году в паспорт ФП «ТКО» дополнительно включены следующие результаты:

«Введены в эксплуатацию объекты в Республике Крым»;

В рамках данного результата предусмотрены субсидии на 2022-2024 гг. на создание мощностей по обращению с ТКО в Республике Крым на общую сумму 8 260 млн рублей, предусматривающие ввод в эксплуатацию 3 объектов обращения с ТКО суммарной мощностью не менее 860 тыс. тонн/год в трех районах Республики Крым. По всем объектам в 2022 году разработана проектная документация. По объектам в Белогорском и Сакском районах получены положительные заключения по результатам государственных экспертиз, заключены контракты и получены разрешения на строительство. Кассовое исполнение за счет средств федерального бюджета в 2022 году составило 4 391 млн рублей.

«Введены в эксплуатацию мусоросортировочные комплексы по обработке твердых коммунальных отходов в Чеченской Республике»;

В рамках данного результата по итогам 2022 года за счет средств, выделенных Правительством Российской Федерации, обеспечен ввод в эксплуатацию 4 мусоросортировочных комплексов в Гудермесском, Шалинском, Ачхой Мартановском и Надтеречном районах Чеченской Республики суммарной мощностью 270 тыс. тонн. Общая стоимость затрат на создание комплексов

«Обеспечено сокращение твердых коммунальных отходов, направленных на захоронение в субъектах Российской Федерации»;

С июля 2022 года реализуется механизм софинансирования капитального гранта субъектов Российской Федерации в рамках концессионных соглашений по созданию объектов обращения с ТКО в регионах с низкой бюджетной обеспеченностью.

В 2022 году субъектам Российской Федерации предоставлены средства в объеме 4 734,5 млн рублей. Это позволит ввести в эксплуатацию объект обращения с ТКО мощностью 70 тыс. тонн в год в Архангельской области и 3 объекта суммарной мощностью 950 тыс. тонн в год в Республике Дагестан.

Разработка и реализация новых стратегических проектных инициатив

Федеральный проект «Экономика замкнутого цикла»

В 2022 году в рамках мониторинга реализации федерального проекта «Экономика замкнутого цикла» (далее — ФП «ЭЗЦ») подготовлено:

- 12 ежемесячных отчетов о ходе реализации ФП «ЭЗЦ»;
- 8 единых запросов на изменение паспорта ФП «ЭЗЦ», которые были утверждены и применены в ГИИС «Электронный бюджет».

По итогам 2022 года плановые значения всех показателей ФП «ЭЗЦ» достигнуты:

№	Показатель	Тип показателя	План на 2022 г.	Факт на 2022 г.
1	Индекс использования вторичных ресурсов и сырья из отходов в отраслях экономики, %	основной	6	6,04
2	Доля видов упаковки, утилизируемой в Российской Федерации, %	дополнительный	40	45,2

99,8 % **Кассовое исполнение по итогам 2022 года (1 239,3 млн руб из 1 242 млн руб)**

Правительством определены новые разновидности технопарков и индустриальных (промышленных) парков – такие как «экотехнопарки» и «экопромышленные парки».[1] Это позволило распространить на эти объекты применяемые сейчас меры поддержки, в том числе налоговые льготы в соответствии с региональными нормативными актами, компенсации части затрат управляющей компании на обслуживание процентов по кредитам до 2030 года на создание и развитие инфраструктуры индустриальных парков, индивидуальные программы социально-экономического развития.

Законодательно урегулированы вопросы обращения с вторичными ресурсами и вторичным сырьем, а также побочными продуктами производства.[2] Так, вторичные ресурсы подлежат утилизации и с 2030 года будут запрещены к захоронению. Юридические лица обязаны обеспечить утилизацию самостоятельно либо передать специализированным организациям, физические лица складируют вторичные ресурсы в контейнеры для раздельного накопления на контейнерных площадках, либо передают их в пункты приема вторичных ресурсов.

[1]Постановления Правительства Российской Федерации от 02.07.2022 № 1202 «О внесении изменений в постановление Правительства Российской Федерации от 27 декабря 2019 № 1863 и признании утратившим силу отдельного положения акта Правительства Российской Федерации» и от 07.07.2022 № 1216 «О внесении изменений в постановление Правительства Российской Федерации от 4 августа 2015 г. № 794».

[2]Федеральный закон от 14.07.2022 № 268-ФЗ «О внесении изменений в Федеральный закон «Об отходах производства и потребления» и отдельные законодательные акты Российской Федерации»

Правительством утверждены отраслевые программы применения вторичных ресурсов и вторичного сырья:

- применения вторичных ресурсов и вторичного сырья из отходов в промышленном производстве;
- по использованию альтернативного топлива из отходов в промышленном производстве;
- применения вторичных ресурсов и вторичного сырья из отходов в сфере сельского хозяйства;
- применения вторичных ресурсов и вторичного сырья из отходов в сфере строительства и жилищно-коммунального хозяйства.

Указанные отраслевые программы позволят:

- реализовать мероприятия по стимулированию вовлечения отходов (вторичных ресурсов) и вторичного сырья в хозяйственный оборот;
- обеспечить создание инфраструктуры вовлечения отходов (вторичных ресурсов) и вторичного сырья в экономический оборот;
- внедрить механизмы, обеспечивающие развитие рынка вторичных ресурсов и вторичного сырья, и формирование спроса на продукцию из них;
- обеспечить развитие научно-технического обеспечения сферы обращения с вторичными ресурсами и вторичным сырьем.

Правительством Российской Федерации приняты решения о создании пилотных экопромышленных парков для последующего тиражирования подходов во всех субъектах Российской Федерации.

Пилотными регионами для создания экопромышленных парков стали:

- Московская область (ЦФО);
- Ленинградская область (СЗФО);
- Краснодарский край (ЮФО);
- Ставропольский край (СКФО);
- Нижегородская область (ПФО);
- Челябинская область (УФО);
- Новосибирская область (СФО);
- Приморский край (ДВФО).

Экопромышленные парки включены в федеральную адресную инвестиционную программу на 2022 год и плановый период 2023-2024 гг. Места размещения экопромышленных парков согласованы с органами исполнительной власти субъектов Российской Федерации.

Определена управляющая компания экопромышленных парков – ООО «Экологический цифровой оператор» (дочернее общество ППК «РЭО»).

Для структурирования компетенций в сфере строительно-монтажных и проектно-изыскательских работ, получения доступа к новым рынкам и направлениям деятельности ООО «Экологический цифровой оператор» планирует участие в других юридических лицах, осуществляющих выполнение проектных и строительно-монтажных работ.

Введена в эксплуатацию «Электронная торговая площадка», на которой в 2022 году было зарегистрировано более 570 участников. Пользователями размещено более 250 лотов на общую сумму порядка 450 млн рублей.

Федеральный проект «Комплексная система мониторинга качества окружающей среды»

В 2022 году в рамках мониторинга реализации федерального проекта «Комплексная система мониторинга качества окружающей среды» (далее — ФП «Экомониторинг») подготовлено:

- 12 ежемесячных отчетов о ходе реализации ФП «Экомониторинг»;
- 14 запросов на изменение паспорта ФП «Экомониторинг», которые были утверждены и применены в ГИИС «Электронный бюджет».

В 2022 году паспортом ФП «Экомониторинг» не предусмотрено финансовое обеспечение, плановые значения показателей не установлены, т.к. они достигаются начиная с 2023 года.

В 2022 году завершены разработка и согласование проекта Федерального закона «О внесении изменений в Федеральный закон «Об охране окружающей среды» и отдельные законодательные акты Российской Федерации» (далее – Законопроект) на уровне Правительства Российской Федерации. Законопроект внесен в Государственную Думу Федерального Собрания Российской Федерации 30.11.2022.

Принятие Законопроекта ожидается в III квартале 2023 года.

В феврале-апреле 2022 года Минприроды России совместно с ППК «РЭО» осуществлено согласование технического задания на создание федеральной государственной информационной системы состояния окружающей среды (далее - ФГИС «Экомониторинг») с федеральными органами исполнительной власти и организациями – участниками федерального проекта. Работа по созданию ФГИС «Экомониторинг» начнется после принятия Законопроекта и постановления Правительства Российской Федерации «О порядке создания, эксплуатации и развития федеральной государственной информационной системы состояния окружающей среды, перечне видов и составе включаемой в нее информации, порядке и условиях ее представления, а также о порядке обмена такой информацией».

Кроме того, в 2022 году утверждены методики расчета показателей ФП «Экомониторинг» приказом Минприроды России от 15.07.2022 № 478 «Об утверждении методик расчета показателей федерального проекта «Комплексная система мониторинга качества окружающей среды».

ОТВЕТСТВЕННЫЕ ИНВЕСТИЦИИ И ESG

ОТВЕТСТВЕННЫЕ ИНВЕСТИЦИИ И ESG

Инвестиционная деятельность

В рамках направления Компанией реализуются:

- предоставление заемных средств инвесторам, основанное на принципах ответственного инвестирования;
- обеспечение ввода в эксплуатацию объектов по обращению с отходами, необходимых для формирования условий для опережающего развития отрасли обращения с отходами, втом числе направленных на переход к ЭЗЦ.

В 2022 году в ППК «РЭО» поступило 29 обращений инвесторов за предоставлением мер поддержки инвестиционным проектам по обращению с ТКО.

В 2022 году за счет субсидии, предоставленной ППК «РЭО» согласно постановлению Правительства Российской Федерации от 20.12.2019 № 1727 «Об утверждении Правил предоставления из федерального бюджета субсидии в виде имущественного взноса Российской Федерации в публично-правовую компанию по формированию комплексной системы обращения с твердыми коммунальными отходами «Российский экологический оператор», было предоставлено финансирование (путем приобретения облигаций инвесторов) на общую сумму 2 074,3 млн рублей следующим инвестиционным проектам:

- «Реконструкция полигона ТКО в Дубенском районе Тульской области», реализуемого ООО «СтройСитиТула», на сумму 261,9 млн рублей;
- дополнительное финансирование проекта «Экотехнопарк «Восток» (комплекс по утилизации пластиковых отходов, мощностью входящего потока 60,2 тыс. тонн в год с производством готовой продукции в виде пластиковых контейнеров с крышкой объёмом 1,1 м³ и 0,77 м³, суммарным объемом производства 120 000 шт. в год на территории городского округа Егорьевск Московской области), реализуемого ООО «ЭкоЛайн-ВторПласт», на сумму 884 млн рублей. Общий объем предоставленного ППК «РЭО» финансирования указанного проекта составляет 2 884 млн рублей;
- дополнительное финансирование проекта «Комплекс по переработке и размещению отходов в Солнечногорском муниципальном районе (городском округе Солнечногорск) Московской области» общей мощностью 500 тыс. тонн/год, реализуемого ООО «КПО Нева», на сумму 380,4 млн рублей. Общий объем предоставленного ППК «РЭО» финансирования указанного проекта составляет 1 987,7 млн рублей;
- дополнительное финансирование проекта «Комплекс переработки отходов в г. Туле», расположенного по адресу: Тульская область, Ленинский район, сельское поселение Ильинское, 1650 м севернее д. Зимаровка, общей мощностью 480 тыс. тонн в год, реализуемого ООО «Регион-Комфорт», на сумму 548 млн рублей. Общий объем предоставленного ППК «РЭО» финансирования указанного проекта составляет 1 538 млн рублей.

№	Показатель	Мощность объекта обработки, тыс. тонн в год	Мощность объекта утилизации, тыс. тонн в год	Мощность объекта размещения тыс. тонн в год.	Объем внебюджетных средств, млн руб	Объем поддержки ППК «РЭО», млн руб
1	«Реконструкция полигона ТКО в Дубенском районе Тульской области»	440	—	360	**773,5** в 2022 г	**261,9** в 2022 г
2	«Строительство комплекса по переработке и размещению отходов в Солнечногорском муниципальном районе (городском округе Солнечногорск) Московской области»	500	273	123	**4 889,6** из них 4 038,2 – в 2021 г. 851,4 – в 2022 г.	**1 987,7** из них 1 607,3 – в 2021 г. 380,4 – в 2022 г.
3	«Создание, в т.ч. строительство, ввод в эксплуатацию объекта «Экотехнопарк «Восток»	—	60	—	**7 215,8** из них 5 208,5 – в 2021 г. 2 007,3 – в 2022 г.	**2 884,0** из них 2 000,0 – в 2021 г. 884,0 – в 2022 г.
4	«Комплекс переработки отходов в г. Туле»	480	209	—	**3 894,7** из них 2 515,6 – в 2021 г. 1 379,2 – в 2022 г.	**1 538,0** из них 990,0 – в 2021 г. 548,0 – в 2022 г
	Итог	**1420**	**542**	**483**	**16 773,7**	**6 671,6**

ОТВЕТСТВЕННЫЕ ИНВЕСТИЦИИ И ESG

В начале 2022 года ППК «РЭО» был присвоен кредитный рейтинг инвестиционного уровня - ruA, который 30.12.2022 был повышен до уровня ruA+. Кроме того, Компании был присвоен некредитный рейтинг ESG-II, характеризующий степень ориентированности Компании на устойчивое развитие в экологической, социальной и экономической сферах при принятии ключевых бизнес-решений.

Также в 2022 году были осуществлены все необходимые мероприятия для запуска нового механизма привлечения частных инвестиций в сферу обращения с ТКО - выпуска облигаций ППК «РЭО» со сроком обращения до 12 лет и субсидированием купонного дохода в размере 90% от ключевой ставки Банка России. За счет размещения облигаций с субсидированным купонным доходом Компания сможет на льготных условиях профинансировать инвестиционные проекты в сфере обращения с ТКО на общую сумму более 100 млрд рублей. Соответствующая программа выпуска облигаций ППК «РЭО» зарегистрирована Банком России 06.12.2021.

В июне 2022 года Банком России зарегистрирован Проспект ценных бумаг ППК «РЭО».

Были разработаны и утверждены локальные нормативные акты Компании, устанавливающие критерии, параметры и условия отбора инвестиционных проектов, порядок взаимодействия и проведения процедур предоставления финансирования, а также проведения мониторинга реализации инвестиционных проектов, финансируемых за счет средств, полученных от размещения облигаций.

В декабре 2022 года Банком России был зарегистрирован дебютный выпуск облигаций Компании на сумму 1 591 млн рублей сроком обращения 10 лет с купонным доходом в размере: ключевая ставка Банка России + 3 процентных пункта. Облигации допущены к торгам на бирже и включены в раздел «Второй уровень» списка ценных бумаг, допущенных к торгам, что делает их доступными широкому кругу инвесторов, в т.ч. физическим лицам. Данному выпуску облигаций присвоен рейтинг ruA+.

Облигации дебютного выпуска облигаций Компании размещены 25 января 2023 года, средства от размещения данного выпуска в полном объеме направлены на финансирование инвестиционного проекта «Проект строительства индустриального комплекса обработки, утилизации и размещения твердых коммунальных отходов, расположенного в Узловском районе Тульской области», реализуемого ООО «Региональный оператор «Восток».

В настоящее время ППК «РЭО» является единственной публично-правовой компанией, облигации которой представлены на бирже.

Принимая во внимание положительный опыт организации и внедрения механизма привлечения частных инвестиций в сферу обращения с ТКО за счет выпуска облигаций ППК «РЭО», в 2022 году в Правительство Российской Федерации был направлен доклад с предложением использования указанного инструмента в целях финансирования инвестиционных проектов, направленных на достижение результатов федерального проекта «Экономика замкнутого цикла», с учетом субсидирования затрат Компании на организацию выпуска облигаций, выплату процентного (купонного) дохода по выпущенным облигациям за счет субсидии из федерального бюджета.

Регенерация ПЭТ бутылок

С целью вовлечения ПЭТ отходов в хозяйственный оборот в качестве вторичного сырья и предотвращения вредного воздействия таких отходов на здоровье человека и окружающую среду между ППК «РЭО» и ПАО «СИБУР Холдинг» 16.06.2022 заключен договор поставки сроком на 10 лет, в рамках реализации которого запланировано совместно с соинвестором создание до 2025 года производственных мощностей по производству не менее 8,5 тыс. тонн в год прозрачно-голубой ПЭТ-флексы высокой степени очистки, пригодной для использования в производстве пищевой ПЭТ тары.

Производственные мощности предприятия по производству ПЭТ-флекс планируется разместить на территории создаваемого ППК «РЭО» в рамках федерального проекта «Экономика замкнутого цикла» экопромышленного парка в Челябинской области, в качестве якорного резидента парка.

Реализация данного проекта позволит создать перспективы дальнейшего развития утилизации полимеров на базе экопромышленного парка за счет наличия подготовленных фракций ПЭТ, которые не пригодны для производства ПЭТ-флекс высокой степени очистки, такие как тара для бытовой химии, ПЭТ кеги, окрашенные ПЭТ, ПЭ этикетки, ПП крышки.

При этом создание дополнительного спроса на ПЭТ тару, утратившую потребительские свойства, будет иметь положительный эффект с точки зрения стимулирования раздельного сбора и улучшения системы обработки ТКО в регионах.

Устойчивое развитие с учетом факторов ESG

В августе 2022 года Наблюдательным советом Компании утверждена Политика зеленого финансирования ППК «РЭО», включающая Стандарт социально-экологических приоритетов (ESG-стандарт) деятельности в сфере обращения с отходами и ВМР и Декларацию устойчивого развития участников рынка обращения с отходами и ВМР.

В целях консультационной, методической и информационно-аналитической поддержки деятельности Компании в сфере устойчивого развития отрасли обращения с ТКО было проведено два заседания Экспертного совета по устойчивому развитию ППК «РЭО».

Экспертный совет по устойчивому развитию ППК «РЭО» одобрил декларацию устойчивого развития и ESG-стандарт (environmental - экология, social - социальное развитие, governance - корпоративное управление) для компаний отрасли обращения с отходами (протокол заседания от 10.02.2022).

В рамках II Всероссийского форума «Российский экологический форум», прошедшего в октябре 2022 года, проведено расширенное заседание Экспертного совета по устойчивому развитию ППК «РЭО», на котором были обсуждены вопросы оценки, прогнозирования и планируемых целевых показателей по выбросам парниковых газов, рассмотрены подходы и проекты в практике по снижению выбросов парниковых газов в отрасли обращения с отходами, поддержана идея по реализации пилотного проекта по реализации климатического проекта и отчетности в отрасли обращения с ТКО и одобрен проект программы дополнительного профессионального образования в сфере «зеленого» финансирования, углеродного регулирования и развития направлений устойчивого развития (протокол заседания от 11.10.2022).

В дополнение к настоящему годовому отчету Компанией подготовлен Отчет об устойчивом развитии за 2021 – 2022 годы, который будет размещен на официальном сайте Компании.

АНАЛИТИКА
И КООРДИНАЦИЯ

АНАЛИТИКА И КООРДИНАЦИЯ

В рамках направления Компанией осуществляется:

- оценка состояния отрасли обращения с отходами, анализ производственных процессов с целью выявления возможностей использования вторичного сырья, выявление проблем и рисков, в том числе социально-экономических, препятствующих развитию отрасли;
- обеспечение взаимодействия федеральных органов исполнительной власти, органов исполнительной власти субъектов Российской Федерации, органов местного самоуправления, общественных объединений, региональных операторов, научных и других организаций при рассмотрении вопросов, связанных с реализацией федеральных и отраслевых проектов, координацией создания системы обращения с отходами в пределах своей компетенции, формирование условий для развития экономики замкнутого цикла.

Взаимодействие в сфере обращения с ТКО

В соответствии с требованиями постановления Правительства Российской Федерации от 25.12.2019 № 1815 за 2022 год обеспечено проведение анализа 47 проектов региональных программ в области обращения с отходами, в том числе с ТКО, проанализированы результаты проведения замеров образующихся ТКО, используемые при установлении или корректировке нормативов накопления ТКО, по 43 регионам.

По итогам мониторинга СМИ и системы РЭО-Радар с 01.01.2022 по 31.12.2022 поступило 3663 сообщения о нарушениях в сфере обращения с ТКО. Из общего количества обращений 1567 сообщений приходится на проблемы вывоза ТКО, 1023 – навалы на контейнерных площадках, 715 – несанкционированные свалки отходов, 358 – горящие полигоны, дым, запах.

Ведется активное взаимодействие с Ассоциацией содействия экономике замкнутого цикла «Ресурс», на конец 2022 года ее членами стали 63 региональных оператора по обращения с ТКО (далее - региональный оператор) из 50 субъектов Российской Федерации.

В рамках методологического сопровождения в 2022 году оказано содействие 14 субъектам Российской Федерации (Приморский край, Республика Дагестан, Архангельская область, Магаданская область, Калининградская область, Красноярский край, Забайкальский край, Республика Мордовия, Псковская область, Сахалинская область, Самарская область, Республика Чувашия, Республика Марий Эл, Республика Алтай) в заключении 27 концессионных соглашений с общим объемом инвестиций 64,8 млрд руб. в отношении создания объектов обращения с ТКО общей мощностью:

3 276,4 тыс. тонн/год — по обработке ТКО

1 227,3 тыс. тонн/год — по утилизации ТКО

1 871,5 тыс. тонн/год — по захоронению ТКО

Координация деятельности в рамках перехода на институт регионального оператора

Осуществлялся мониторинг устойчивости региональных операторов на предмет бесперебойного оказания ими коммунальной услуги по обращению с ТКО потребителям. Анализ показателей позволил выявить проблемы в деятельности региональных операторов, оценить устойчивость их финансово-хозяйственной деятельности.

По итогам 2022 года на территории Российской Федерации определены 284 зоны деятельности региональных операторов, из них в 252 зонах деятельности 182 региональных оператора приступили к оказанию коммунальной услуги.

В 11 зонах деятельности региональные операторы определены, но не приступили к предоставлению услуги: Камчатский край (5 из 10 зон), Краснодарский край (2 из 11 зон), Томская область (2 из 8 зон), Магаданская область (1 из 9 зон), Хабаровский край (1 из 19 зон).

В 21 зоне деятельности региональные операторы не выбраны: Хабаровский край (17 зон), Чукотский АО (3 зоны), Краснодарский край (1 зона).

Общая необходимая валовая выручка региональных операторов до 30.11.2022 составляла 251,9 млрд руб., с 01.12.2022 составила 291,0 млрд руб.

Сумма выставленных счетов в целом за 2022 год составила 256,4 млрд руб., собрано 234,8 млрд руб. Собираемость в среднем по Российской Федерации составила 91,6%, что на 0,9 % больше уровня начала года (90,7%).

По состоянию на 31.12.2022 уровень дебиторской задолженности составил 90,9 млрд руб. (+22,2 млрд руб. или +32,3% к началу года (68,7 млрд руб.)).

Уровень кредиторской задолженности зафиксирован в размере 63,3 млрд руб. (+9,9 млрд руб. или +18,5% к началу года (53,4 млрд руб.)).

Мониторинг ввода мощностей по обработке, утилизации и размещению ТКО

С 2019 года по 2022 год построено 211 объектов инфраструктуры по обработке, утилизации и размещению ТКО, из них:

122 объекта обработки,

49 объектов утилизации,

10 объектов размещения,

30 комплексных объектов.

Всего за 4 года реализации ФП «ТКО» введено мощностей по обращению с ТКО:

19,0561 млн тонн/год по обработке;

5,1404 млн тонн/год по утилизации;

2,347 млн тонн/год по размещению.

Таким образом, все плановые значения результатов по вводу в эксплуатацию мощностей федерального проекта по состоянию на 30.12.2022 достигнуты и составляют:

- по результату «Введены в промышленную эксплуатацию мощности по обработке твердых коммунальных отходов» 19,0561 млн тонн при плане 17,9768 млн тонн;
- по результату «Введены в промышленную эксплуатацию мощности по утилизации твердых коммунальных отходов» 5,1404 млн тонн при плане 5,1062 млн тонн;
- по результату «Введены в эксплуатацию объекты размещения твердых коммунальных отходов» 2,347 млн тонн при плане 2,347 млн тонн.

В 2022 году в эксплуатацию введено 36 объектов обращения с ТКО в 27 субъектах Российской Федерации, в том числе:

25 объектов обработки,

5 объектов утилизации;

2 объекта размещения;

4 комплексных объекта.

Общая мощность введенных в 2022 году объектов составила:

3,3263 млн тонн/год по обработке;

0,6614 млн тонн/год по утилизации;

0,1267 млн тонн/год по размещению.

АНАЛИТИКА И КООРДИНАЦИЯ

Сопровождение электронной модели федеральной схемы обращения с ТКО

В 2022 году федеральная схема обращения с ТКО (далее – федеральная схема) расширена на период до 2030 года и утверждена распоряжением Минприроды России от 28.12.2022 № 39-р в соответствии с требованиями постановления Правительства Российской Федерации от 25.12.2019 № 1814 (далее - постановление № 1814).

Разработанная ППК «РЭО» федеральная схема в соответствии с требованиями постановления № 1814 была согласована с субъектами Российской Федерации и включает в себя сведения о планируемых к строительству, реконструкции объектах по обработке, утилизации, обезвреживанию и размещению ТКО, строительство, реконструкция которых возможны с привлечением средств федерального бюджета и (или) ППК «РЭО».

В федеральную схему вошли 1 240 новых объектов обращения с отходами, из них 419 - новых сортировок, 243 объекта компостирования отходов и 110 объектов производства альтернативного топлива, 305 новых современных полигонов. Планируется строительство и реконструкция мощностей обработки на 35 млн тонн, компостирования — на 13 млн тонн, производства топлива — на 4 млн тонн, полигонов — на 22 млн тонн.

Перспективные мероприятия по строительству объектов обращения с ТКО позволяют прогнозировать достижение субъектами Российской Федерации плановых значений показателей и результатов федерального проекта «Комплексная система обращения с ТКО», а также целей Указа Президента Российской Федерации от 21.07.2020 № 474 о создании устойчивой системы обращения с ТКО, обеспечивающей сортировку отходов в объеме 100 процентов и снижение объема отходов, направляемых на полигоны, в два раза.

АНАЛИТИКА И КООРДИНАЦИЯ

В электронной модели федеральной схемы верифицирована и агрегирована единая база об более чем 1 миллионе контейнерных площадок на территории 85 субъектов Российской Федерации. Данная база актуализируется на постоянной основе, в том числе в автоматическом режиме посредством передачи данных через интеграционные адаптеры из электронных моделей территориальных схем обращения с отходами в электронную модель федеральной схемы.

В 2022 году ППК «РЭО» обеспечено сопровождение разработки 85 электронных моделей 85 субъектов Российской Федерации.

В рамках текущей деятельности ППК «РЭО» проводит анализ и подготовку рекомендаций по корректировке поступающих в рамках общественных обсуждений и предусмотренных постановлением Правительства Российской Федерации от 22.09.2018 № 1130 проектов территориальных схем обращения с отходами субъектов Российской Федерации (далее — проекты территориальных схем).

Всего за 2022 год ППК «РЭО» были рассмотрены 76 проектов территориальных схем, из них 23 проекта территориальных схем рассмотрены повторно в рамках проведения субъектами Российской Федерации повторных общественных обсуждений.

Воздушное лазерное сканирование объектов размещения ТКО

Впервые на федеральном уровне появились цифровые двойники более половины действующих полигонов страны.

По заказу ППК «РЭО» подведомственной организацией Росприроднадзора ФГБУ «ЦЛАТИ по ЦФО» проведено воздушное лазерное сканирование 496 объектов размещения ТКО в 62 субъектах Российской Федерации.

Воздушное лазерное сканирование объектов размещения ТКО проводилось беспилотным летательным аппаратом, оборудованным средством мобильного лазерного сканирования – лидаром, результатами которого являются:

- трехмерная цифровая модель объекта, позволяющая определить ключевые параметры объектов, в том числе фактическую остаточную вместимость, объемы накопленных отходов на теле полигона, спрогнозировать оставшийся срок эксплуатации объекта, зафиксировать фактическую высоту навалов отходов и углы откосов;
- панорамы 360 в объеме 5 штук на каждый объект, позволяющие детально рассмотреть и визуально зафиксировать нарушения, допущенные при эксплуатации объектов;
- видео и фото массив результатов облетов, позволяющий создать цифровые ортофотопланы объектов, цифровые ситуационные планы, привязку данных документов к местности в информационной системе, доступ к которой представлен сотрудникам ППК «РЭО». В системе реализована функциональная возможность отражения слоя с границами кадастровых участков публичной кадастровой карты. Система интегрирована с электронной моделью федеральной схемы обращения с ТКО.

Результаты работ в первую очередь позволили определить реальное состояние действующих полигонов, в том числе определить возможный оставшийся срок эксплуатации объектов и допущенные нарушения требований действующего законодательства Российской Федерации при эксплуатации (зафиксировано около 3000 нарушений). Основное, что позволяют выявить данные съемки с БПЛА – несоответствия проектным данным и нарушение зоны складирования отходов, в том числе в части их выхода за границы отведенного земельного участка.

ЦИФРОВИЗАЦИЯ

ЦИФРОВИЗАЦИЯ

В рамках направления Компанией осуществляется создание и развитие информационных систем, цифровых сервисов в сфере обращения с отходами, отрасли экологии и природопользования, направленных на расширение процессов цифровой трансформации, включая информационные системы обеспечения внутренней деятельности Компании.

1. Цифровая трансформация Компании

В 3 квартале 2022 года в Компании создан коллегиальный орган, определяющий направления развития Компании в сфере цифровизации.

В 4 квартале 2022 года разработан проект стратегии цифровой трансформации Компании на период до 2025 года включительно, которая утверждена протоколом заседания Наблюдательного совета Компании от 03.04.2023 № 35.

2. Цифровизация процессов внутренней деятельности

В части развития информационной системы обеспечения внутренней деятельности Компании в 2022 году был создан и получил развитие следующий функционал:

- **Отбор и мониторинг инвестиционных проектов**
  Автоматизированы регламентированные процедуры Компании при отборе инвестиционных проектов с последующим планированием и осуществлением мониторингов реализации проектов, контролем ковенантов по сделкам. Автоматизированные процессы отслеживают этапность, сроки, обязательных участников процедур, наличие подтверждающих документов и своевременное информирование руководства Компании о результатах инвестиционной деятельности.

- **Исполнительская дисциплина**
  Автоматизированы отчеты об исполнительской дисциплине в рамках процессов документооборота контрольных документов Компании, а также отчеты об исполнительской дисциплине участников процессов отбора и мониторинга инвестиционных проектов.

3. Электронная торговая площадка

В 2022 году во исполнение ФП «ЭЗЦ» была разработана и введена в эксплуатацию информационная система вторичных ресурсов и вторичного сырья (далее – электронная торговая площадка, ЭТП).

Электронная торговая площадка предназначена для осуществления прозрачных сделок в части купли-продажи вторичных ресурсов, вторичного сырья, услуг по выполнению нормативов утилизации между профессиональными участниками рынка обращения с отходами, производителями товаров, импортерами.

Ключевой особенностью ЭТП является интеграция с системой электронного документооборота. Участники проходят верификацию с помощью усиленной электронной цифровой подписи, все документы автоматически формируются и подписываются сторонами на самой площадке. Реализация электронного документооборота на площадке сокращает риск мошенничества при заключении сделок и обеспечивает быстрый и удобный обмен документами.

ЭТП доступна по адресу – etp.reo.ru.

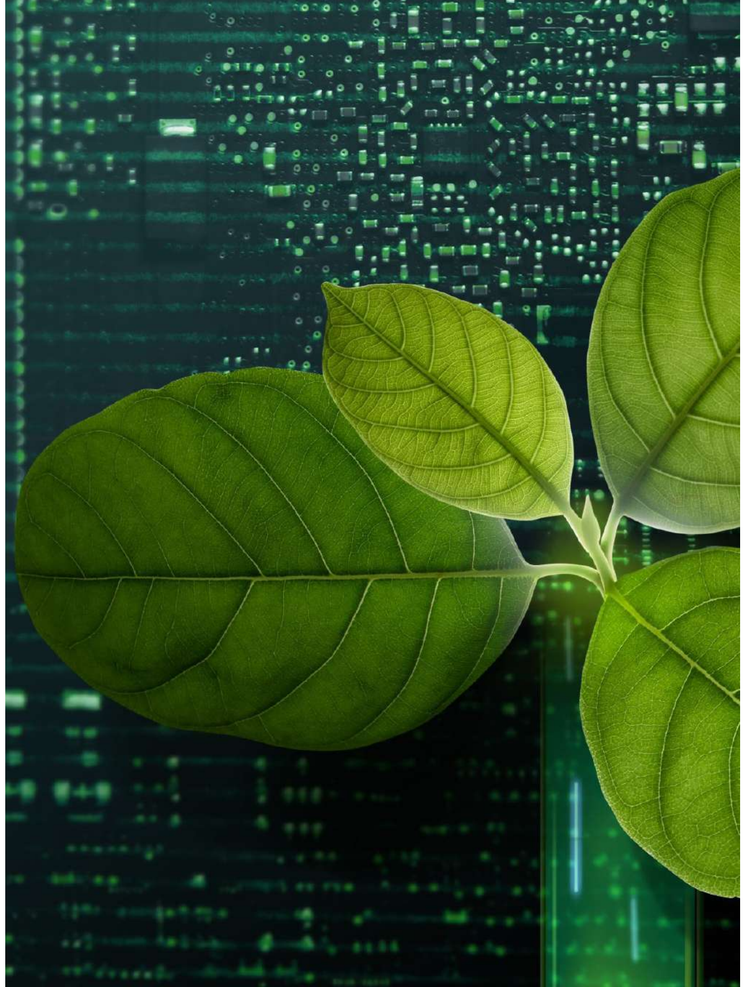

Основные цели создания и внедрения ЭТП:

- расширение применения вторичных ресурсов и вторичного сырья за счет повышения открытости рынка (появляется возможность продажи большего количества фракций ввиду повышенной осведомленности о спросе на рынке);
- развитие рынка услуг по выполнению нормативов утилизации в рамках механизма расширенной ответственности производителей и импортеров товаров и упаковки (повышение открытости условий контрактов, ценовых условий);
- ведение сквозной аналитики, включая независимый ценовой анализ (создание независимых ценовых индикативов);
- передача информации о сделках в рамках расширенной ответственности производителей и импортеров товаров и упаковки, проведенных через ЭТП в единую федеральной государственной информационную систему учета отходов от использования товаров (ЕФГИС УОИТ) после передачи системы и внесения нормативных изменений.

В настоящее время ЭТП уже является самой крупной специализированной площадкой по торговле вторичными ресурсами/вторичным сырьем по числу зарегистрированных профессиональных участников рынка (региональные операторы, операторы по обращению с отходами, предприятия по утилизации отходов, производства продукции и вторичного сырья и др.). Также участниками площадки являются крупные производственные и торговые федеральные компании, для которых реализована функциональность в части запроса услуг по выполнению нормативов утилизации в рамках расширенной ответственности производителей и импортеров товаров и упаковки. Только за 2022 год на площадке зарегистрировано 572 участника и размещено 210 лотов на общую сумму 428 млн рублей.

Внедрение ЭТП на профессиональном рынке позволит создать прозрачный механизм торговли вторичными ресурсами, вторичным сырьем, а также услугами по выполнению нормативов утилизации отходов. Повышение открытости рынка благотворно повлияет на привлечение новых участников, а также создаст более выгодные условия торговли, что поддержит предпринимательскую инициативу в области создания новых предприятий по утилизации отходов.

Таким образом, внедрение ЭТП позволит консолидировать рынок на одной площадке, что позволит минимизировать долю неиспользованных вторичных ресурсов со стороны предприятий по утилизации отходов и тем самым способствовать выполнению указа Президента Российской Федерации от 21 июля 2020 № 474 «О национальных целях развития Российской Федерации на период до 2030 года» в части снижения объемов отходов, направляемых на полигоны, в два раза.

Для достижения вышеуказанных целей разработан и утвержден План мероприятий по развитию электронной торговой площадки на 2022–2023 гг., предусматривающий мероприятия по развитию функциональности ЭТП, а также по привлечению дополнительных участников отрасли.

ЦИФРОВИЗАЦИЯ

4. Цифровизация отрасли обращения с отходами

В 2022 году введены в эксплуатацию программные модули, обеспечивающие поддержку деятельности Компании в части обращения с отходами:

- модуль обработки треков мусоровозов;
- модуль получения и передачи данных по объектам инфраструктуры обращения с отходами;
- модуль сопоставления данных РО и субъектов РФ в части выполнения показателей ФП;
- модуль работы с тарифами объектов инфраструктуры;
- модуль работы с тарифами региональных операторов;
- модуль приема и визуализации данных о движении мусоровозов;
- модуль приема и визуализации телеметрических данных о наполненности контейнеров;
- модуль приема и визуализации данных автоматизированных систем весового контроля;
- модуль расчета массы образования ТКО по субъектам РФ.

Данные модули позволяют в автоматизированном режиме собирать и анализировать фактические данные об обращении ТКО, что позволяет повысить качество территориальных и федеральной схем, более точно оценить обоснованность установленных тарифов, а также обеспечить более точную оценку состояния отрасли обращения с отходами в целом.

Также велись работы по подготовке к созданию Федеральной государственной информационной системы учета твердых коммунальных отходов (далее – ФГИС УТКО), в рамках чего:

- разработано и согласовано с Минцифры России в соответствии с постановлением Правительства Российской Федерации от 06.07.2015 № 676 техническое задание на создание ФГИС УТКО;
- ППК «РЭО» разработан и направлен в Минприроды России проект архитектуры ФГИС УТКО, включающий расчет требуемой серверной инфраструктуры, проект модели угроз и нарушителя безопасности, а также проекты частных технических заданий на создание ФГИС УТКО и ее частей.

4. Экомониторинг

С целью наполнения данными опытного стенда для апробации технических решений системы экомониторинга на территории пилотного региона Российской Федерации, создаваемого Компанией по поручению Минприроды России от 12.08.2021 № 02-16/228пр, ППК «РЭО» заключено 10 соглашений об информационном обмене с субъектами Российской Федерации, промышленными предприятиями и организациями, обеспечивающими предоставление данных от 426 автоматических станций экологического мониторинга, расположенных в 21 субъекте Российской Федерации.

Доработанное совместно с Минприроды России техническое задание на создание федеральной государственной информационной системы состояния окружающей среды (ФГИС «Экомониторинг») было согласовано со всеми участниками ФП «Экомониторинг».

НОРМОТВОРЧЕСТВО

В рамках направления Компанией осуществляется деятельность по совершенствованию законодательства Российской Федерации в области обращения с отходами и охраны окружающей среды посредством формирования предложений по изменению нормативного правового регулирования в указанных сферах, участия в разработке проектов нормативных правовых актов и выработки позиций.

Компанией на постоянной основе осуществляется:

- правовая экспертиза поступающих инициатив о совершенствовании законодательства Российской Федерации;
- анализ правоприменительной практики в области обращения с отходами и охраны окружающей среды;
- взаимодействие с органами государственной власти и местного самоуправления, юридическими лицами, осуществляющими деятельность в области обращения с отходами, по вопросам совершенствования законодательства Российской Федерации, в том числе участие в разработке проектов нормативных правовых актов;
- проведение обсуждений, опросов, сбора данных среди участников отрасли обращения с отходами;
- рассмотрение проектов нормативных правовых актов в сфере экологии и природопользования в рамках механизма «регуляторной гильотины».

В части обеспечения формирования комплексной системы обращения с ТКО и экономики замкнутого цикла в 2022 году приняты более 30 нормативных правовых актов, в разработке которых ППК «РЭО» принимала участие, в том числе:

- Указ Президента Российской Федерации от 10.02.2022 № 49 «О внесении изменений в Указ Президента Российской Федерации от 14 января 2019 № 8 «О создании публично-правовой компании по формированию комплексной системы обращения с твердыми коммунальными отходами «Российский экологический оператор»;
- Федеральный закон от 14.07.2022 № 280-ФЗ «О внесении изменения в статью 29.1 «Об отходах производства и потребления»;
- Федеральный закон от 14.07.2022 № 268-ФЗ «О внесении изменений в Федеральный закон «Об отходах производства и потребления» и отдельные законодательные акты Российской Федерации»;
- Постановление Правительства Российской Федерации от 25.03.2022 № 467 «О порядке и условий предоставления из федерального бюджета средств, поступивших в счет уплаты экологического сбора»;
- Постановление Правительства Российской Федерации от 13.05.2022 № 868 «О единой федеральной государственной информационной системе учета отходов от использования товаров»;
- Постановление Правительства Российской Федерации от 20.05.2022 № 913 «Об утверждении Положения о федеральной государственной информационной системы учета твердых коммунальных отходов»;
- Постановление Правительства Российской Федерации от 08.07.2022 № 1222 «О внесении изменений в государственную программу Российской Федерации «Охрана окружающей среды»;
- Постановление Правительства Российской Федерации от 18.10.2022 № 2090 «О внесении изменений в Классификацию основных средств, включаемых в амортизационные группы»;
- Постановление Правительства Российской Федерации от 24.10.2022 № 1889 «О внесении изменения в постановление Правительства Российской Федерации от 30 мая 2016 г. № 484»;

НОРМОТВОРЧЕСТВО

- Постановление Правительства Российской Федерации от 02.07.2022 № 1202 «О внесении изменений в постановление Правительства Российской Федерации от 27 декабря 2019 № 1863 и признании утратившим силу отдельного положения акта Правительства Российской Федерации»;
- Постановление Правительства Российской Федерации от 07.07.2022 № 1216 «О внесении изменений в постановление Правительства Российской Федерации от 4 августа 2015 г. № 794»;
- Постановление Правительства Российской Федерации от 05.10.2022 г. № 1762 «Об утверждении Правил предоставления из федерального бюджета субсидии в виде имущественного взноса на обеспечение достижения отдельных результатов федерального проекта «Экономика замкнутого цикла» публично-правовой компании по формированию комплексной системы обращения с твердыми коммунальными отходами «Российский экологический оператор»;
- Постановление Правительства Российской Федерации от 31.10.2022 № 1941 «О предоставлении субсидии из федерального бюджета в виде имущественного взноса Российской Федерации в публично-правовую компанию по формированию комплексной системы обращения с твердыми коммунальными отходами «Российский экологический оператор» на предоставление взноса в уставной капитал общества с ограниченной ответственностью «Экологический цифровой оператор» на осуществление капитальных вложений в строительство объектов инфраструктуры экопромышленных парков в рамках федерального проекта «Экономика замкнутого цикла»;
- Распоряжение Минприроды России от 28.12.2022 № 39-р об утверждении федеральной схемы обращения с твердыми коммунальными отходами.

Кроме того, в 2022 году:

- совместно с Минприроды России разработаны и проведены согласительные процедуры в отношении:

  2 проектов федеральных законов;

  5 проектов нормативных правовых актов Российской Федерации.

- в инициативном порядке подготовлены и направлены предложения по совершенствованию законодательства Российской Федерации, в том числе:

  3 проекта федеральных законов;

  6 проектов нормативных правовых актов Российской Федерации.

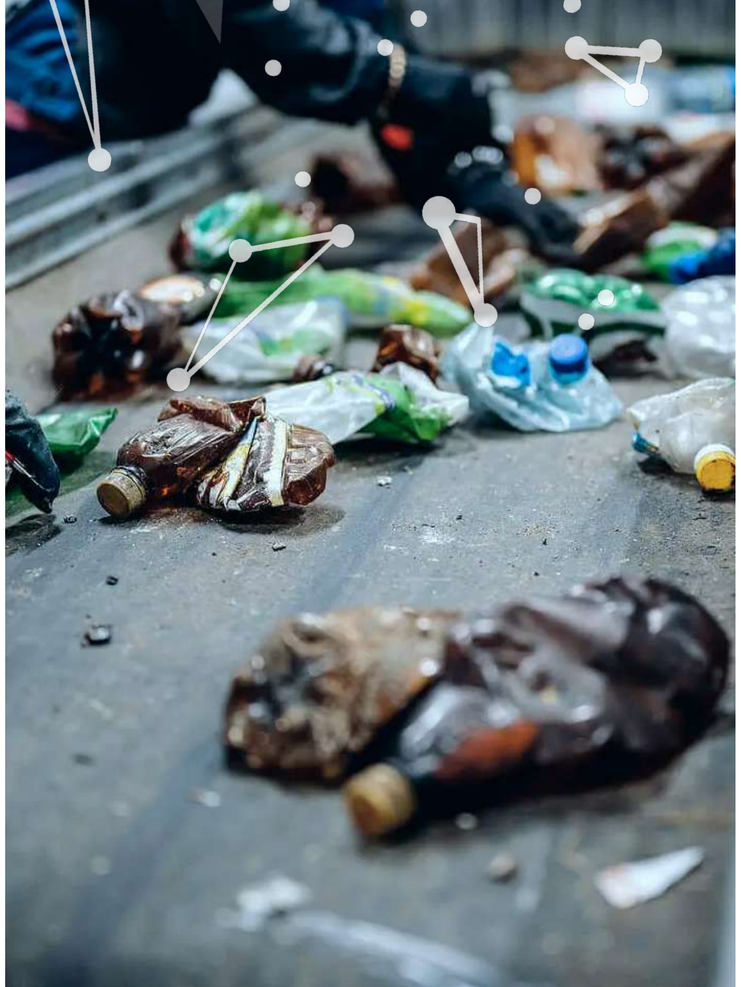

Направлены предложения в части:

- отнесения процесса получения компоста из ТКО к деятельности по утилизации ТКО, а также установления государственного регулирования цен (тарифов) на такую деятельность;
- необходимости предоставления доступа региональным операторам по обращению с ТКО к персональным данным потребителей-физических лиц в целях начисления платы за коммунальную услугу по обращению ТКО и взыскания такой платы в судебном порядке;
- решения проблемы невозможности соблюдения операторами по обращению с ТКО, осуществляющими транспортирование ТКО, требований о непревышении допустимой нагрузки на ось при движении по автомобильным дорогам;
- внесения изменений в санитарные правила и нормы СанПиН 2.1.3684-21 в части установления возможности определять периодичность вывоза несортированных ТКО, образующихся от деятельности юридических лиц или индивидуальных предпринимателей; предоставления возможности изменения расстояния от контейнерных и (или) специальных площадок до многоквартирных жилых домов, индивидуальных жилых домов, объектов социальной и иной инфраструктуры в случае невозможности обеспечения соблюдения соответствующих требований; включения бестарного способа накопления ТКО в положения СанПиН 2.1.3684-21.

НАУЧНО-ТЕХНОЛОГИЧЕСКАЯ ДЕЯТЕЛЬНОСТЬ

В рамках направления Компанией осуществляется: создание научно-технологической базы на основе уже применяемых технологий и оборудования, а также новых перспективных методов обращения с отходами, ведущих к снижению объема образования отходов и количества их захоронения, а также к переходу к экономике замкнутого цикла; создание профессиональных экспертных сообществ, обеспечивающих экспертно-аналитическую поддержку развития отрасли и новых направлений.

1. В соответствии с подпунктом 3 пункта 13 Устава ППК «РЭО», в целях планирования (обоснования) инвестиций (капитальных вложений) в объекты капитального строительства, для определения потребности денежных средств, необходимых для строительства объектов ТКО, ППК «РЭО» проводит разработку укрупненных нормативов цены строительства (далее – показатели НЦС).

В 2022 году ППК «РЭО» разработала 8 показателей НЦС. Кроме того, осуществлено сопровождение процесса согласования и утверждения в Минстрое России 9 показателей НЦС, в том числе 4 разработанных в 2021 году.

Всего в период 2020-2022 годов разработан 31 показатель НЦС для объектов обращения с ТКО, которые позволяют провести планирование (обоснование) инвестиций (капитальных вложений) для 90% объектов в сфере обращения с ТКО.

2. В рамках осуществления добровольной сертификации услуг по утилизации товаров и упаковки (регистрационный номер РОСС RU.И2511.04РЭО0) ППК «РЭО» заключен лицензионный договор от 12.07.2022 № РЭО-112/2022 с АНО «Российская система качества» (Роскачество) на право использования системы добровольной сертификации (далее – СДС), включая право использования формы сертификата соответствия и знака соответствия.

По итогам 2022 года заключены трёхлетние договоры, проведены документарные и выездные проверки, а также выданы сертификаты соответствия следующим организациям:

- ООО Производственное объединение «ЭкоТехПром» (г. Москва);
- ООО «Гласс Ресайклинг Раша Центр» (г. Санкт-Петербург);
- ООО ГК «Пензаторсырье» (г. Пенза).

В течение года на рассмотрение поступило более 30 заявок на проведение работ по сертификации.

Росстандартом зарегистрирована (регистрационный номер РОСС RU.И2757.04ППК0) и готовится к внедрению и выходу на рынок новая система по добровольной сертификации политики компании-заявителя в сфере организации ресурсосбережения офисных пространств в соответствии со стандартом ППК «РЭО» СТО-010-012-21 «Зеленый офис».

3. В целях сокращения сроков проектирования, а также повышения эффективности технических характеристик создаваемых объектов ППК «РЭО» в течение 2021 года была проведена работа по подготовке типовых проектов комплексных объектов по обработке и утилизации ТКО мощностью 50, 100, 150 тыс. тонн/год с целью их последующего использования для проектирования аналогичных объектов и включения в перечень экономически эффективной документации повторного применения (далее – Типовая документация).

В 2022 году решением Наблюдательного совета ППК «РЭО» от 15.02.2022 была одобрена инициатива о предоставлении доступа заинтересованным органам исполнительной власти субъектов Российской Федерации к Типовой документации, разработанной ППК «РЭО».

В 2022 году ППК «РЭО» с 39 субъектами Российской Федерации были заключены лицензионные договоры на право использования Типовой документации.

НАУЧНО-ТЕХНОЛОГИЧЕСКАЯ ДЕЯТЕЛЬНОСТЬ

4. ППК «РЭО» совместно с техническим секретариатом ТК-231 – ФГАУ «НИИ «ЦЭПП» в течение 2022 года проведена работа по разработке и подготовке к утверждению 3 национальных стандартов (ГОСТ):

- Наименование проекта ГОСТ: «Ресурсосбережение. Обращение с отходами. Обработка твердых коммунальных отходов для подготовки к дальнейшей утилизации. Общие требования».
- Наименование проекта ГОСТ: «Ресурсосбережение. Обращение с отходами. Методические рекомендации по утилизации органических фракций твердых коммунальных отходов с применением методов компостирования».
- Наименование проекта ГОСТ: «Ресурсосбережение. Обращение с отходами. Методические рекомендации по подготовке альтернативного топлива из твердых коммунальных отходов. Основные требования».

Итоговые редакции проектов ГОСТ направлены в подведомственную организацию Росстандарта ФГБУ «Институт стандартизации» на нормоконтроль.

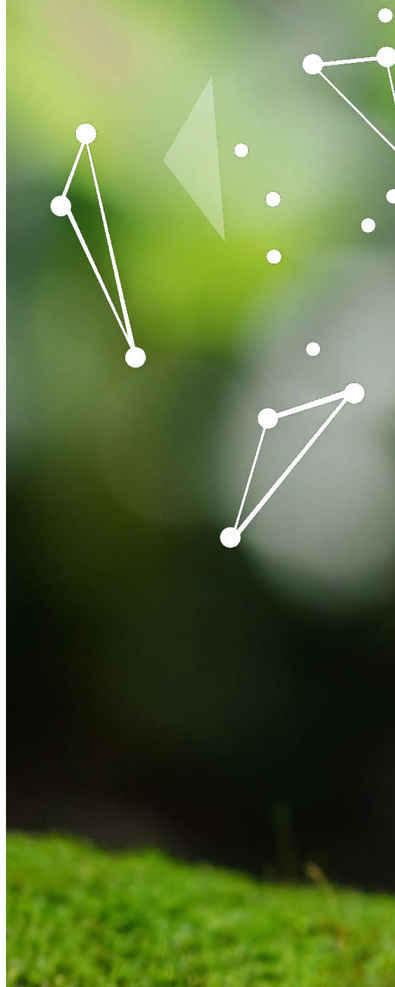

5. В течение 2022 года представители ППК «РЭО» участвовали в составе технических рабочих групп при разработке и актуализации информационно-технических справочников по наилучшим доступным технологиям (далее – ИТС НДТ): ТРГ 15 «Утилизация и обезвреживание отходов (кроме обезвреживания термическим способом (сжигание отходов)», ТРГ 17 «Размещение отходов производства и потребления», ТРГ 53 «Ликвидация объектов накопленного вреда», а также принимали участие в подготовке предложений при формировании ИТС НДТ 9-2022 «Утилизация и обезвреживание отходов термическими способами» и ИТС НДТ 6-2022 «Производство цемента».

ИТС НДТ «Утилизация и обезвреживание отходов (кроме обезвреживания термическим способом (сжигание отходов)» был актуализирован в части описания возможных технических решений по компостированию отходов, включая компостирование ТКО, производства альтернативного топлива из отходов.

ИТС НДТ «Размещение отходов производства и потребления» актуализирован в части описания возможных конструкций изоляционных слоев, искусственных непроницаемых экранов, систем сбора и утилизации фильтрата и биогаза, создаваемых на объектах размещения ТКО.

В ИТС НДТ «Ликвидация объектов накопленного вреда» были зафиксированы проектные решения по рекультивации объектов накопленного вреда, на которых были размещены ТКО.

ИТС НДТ «Производство цемента» был дополнен сведениями о технологиях получения и использования альтернативного топлива из отходов производства и потребления, включая ТКО, и сведениями о маркерных веществах для данных процессов.

НАУЧНО-ТЕХНОЛОГИЧЕСКАЯ ДЕЯТЕЛЬНОСТЬ

6. В части сопровождения проектов рекультивации специалистами ППК «РЭО» был проведен анализ проектно-сметной документации по 54 объектам по оценке эффективности предлагаемых в составе проектных документаций технологических решений и определения возможности оптимизации затрат в части исключения избыточных технологических решений.

7. В части расширения компетенций ППК «РЭО» по строительству и проектированию объектов в сфере обращения с ТКО:

- ППК «РЭО» в качестве генерального проектировщика были выполнены работы по разработке проектной документации, включая выполнение инженерных изысканий, объекта: «Рекультивация полигона твердых коммунальных отходов вблизи с. Кабардинка муниципального образования город-курорт Геленджик». Акт приема-передачи выполненных работ по договору подписан от 31.08.2022.
- Заключен контракт на выполнение работ по разработке проектной документации, включая выполнение инженерных изысканий, объекта «Рекультивация городского полигона ТКО города Архангельска». Планируемый срок окончания работ по контракту 28.02.2024.
- Заключен контракт на выполнение работ по рекультивации полигона твердых коммунальных отходов вблизи с. Кабардинка муниципального образования город-курорт Геленджик. Планируемый срок окончания работ по контракту 22.12.2023.
- Заключен контракт на выполнение работ по строительству объекта «Экотехнопарк в Белогорском районе мощностью 500 тыс. тонн/год». Планируемый срок окончания работ по контракту 30.06.2024.
- Заключен контракт на выполнение работ по строительству объекта «Экотехнопарк в Сакском районе мощностью 200 тыс. тонн/год». Планируемый срок окончания работ по контракту 30.06.2024.

8. ППК «РЭО» создан «Справочный банк данных технологий обращения с ТКО» в целях информирования участников отрасли обращения с отходами, инвесторов, проектных организаций, руководства субъектов Российской Федерации о существующем оборудовании и технологиях для обращения с отходами.

Информация систематизирована по разделам в зависимости от вида обращения с отходами:

- ◇ Сбор и накопление;
- ◇ Транспортирование;
- ◇ Обработка;
- ◇ Утилизация;
- ◇ Обезвреживание;
- ◇ Размещение;
- ◇ Инжиниринг.

В течение 2022 года банк данных дополнен информацией о 66 иностранных и 61 отечественной компаниях, производящих и поставляющих технологии утилизации отходов от использования товаров. В настоящий момент банк данных содержит информацию о 269 отечественных и 203 иностранных компаниях, производящих и поставляющих технологии обращения с отходами.

Справочный банк данных размещен на официальном сайте Компании.

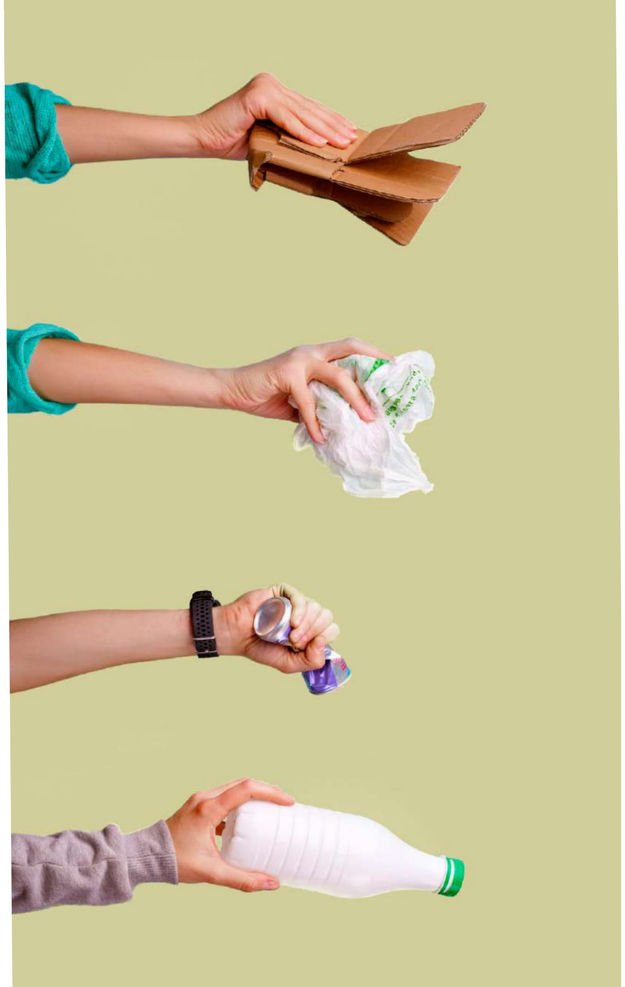

9. Впервые системное исследование рынка переработки отходов с учетом циклов переработки материалов проведено ППК «РЭО» совместно с ФГБОУ «Пермский национальный исследовательский политехнический университет». Исследования проводились в отношении следующих видов вторичного сырья:

- ◇ гофрокартон, газетная и офисная бумага;
- ◇ полиэтилен высокого и низкого давления, полипропилен, полиэтилентерефталат, поливинилхлорид, полистирол, АБС-пластик;
- ◇ тарное и листовое стекло;
- ◇ резинотехнические изделия, утратившие потребительские свойства.

Исследования проблематики, связанной с ограниченными возможностями неоднократной переработки материалов, проводились учеными ряда зарубежных стран, но касались они исключительно изучения степени деградации отдельных видов материала.

Импортозамещение

В рамках направления Компанией осуществляется:

- ◇ создание научно-технологической базы на основе уже применяемых технологий и оборудования, а также новых перспективных методов обращения с отходами, ведущих к снижению объема образования отходов и количества их захоронения, а также к переходу к экономике замкнутого цикла;
- ◇ создание профессиональных экспертных сообществ, обеспечивающих экспертно-аналитическую поддержку развития отрасли и новых направлений.

1. ППК «РЭО» на постоянной основе ведется работа по взаимодействию с российскими компаниями – производителями оборудования для обращения с отходами. В течение 2022 года компаниями сформированы программы по проведению НИОКР и созданию производств импортозамещающего оборудования для отрасли обращения с отходами.

На текущий момент на территории Российской Федерации уже могут производиться промышленные образцы такого импортозависимого оборудования для обработки ТКО, как баллистические и вихретоковые сепараторы, автоматические горизонтальные прессы.

ППК «РЭО» обеспечивает информирование производителей о текущей потребности отрасли в оборудовании исходя из имеющейся информации о перспективных объектах в федеральной схеме обращения с отходами.

В 2022 году ППК «РЭО» обеспечено заключение соглашения о сотрудничестве с ООО «АКСАЛИТ Софт», основным направлением деятельности которого является создание оптического сепаратора с NIR-технологией для автоматической сортировки ТКО, не имеющего аналогов на российском рынке.

2. В рамках ежегодной инвентаризации используемых технологий по обращению с ТКО по итогам 2021 года актуализирована информация о применяемых в Российской Федерации технологиях. Проанализирована информация о более чем 250 объектах обработки, 120 объектах утилизации и более 700 объектах размещения ТКО, о состоянии парка специализированной техники для транспортировки ТКО. Выявлены наиболее технологичные объекты обращения с ТКО в двух субъектах Российской Федерации (10 объектов обработки ТКО в Московской области, 2 объекта обработки ТКО в Орловской области).

Отмечается рост количества применения высокотехнологичных видов оборудования на автоматизированных линиях обработки ТКО по сравнению с 2020 годом, в том числе:

- ◇ разрывателей пакетов – на 49%;
- ◇ магнитных сепараторов – на 14%;
- ◇ оптических сепараторов – на 6%;
- ◇ баллистических сепараторов на 15%.

3. Специалистами ППК «РЭО» произведен анализ возможности импортозамещения материалов и оборудования применяемых при выполнении работ по рекультивации (ликвидации) свалок (полигонов) на основании 171 комплекта проектно-сметной документации. По результатам анализа сформирован Реестр производителей основного оборудования и материалов, используемых в технологических решениях по рекультивации (ликвидации) полигонов (свалок) ТКО. Указанный реестр размещен на официальном сайте Компании.

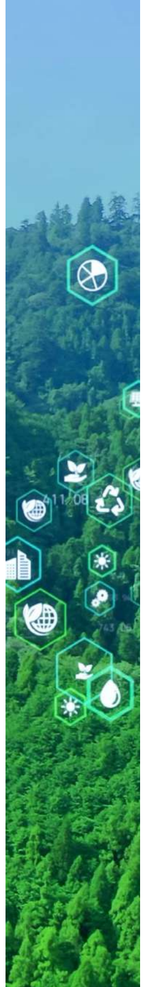

О деятельности НТС

Научно-технический совет ППК «РЭО» (далее – НТС) создан для научно-методологического, информационно-аналитического и экспертно-консультационного обеспечения деятельности Компании. Работа НТС на постоянной основе проводится по направлениям развития технологий обращения с ТКО, систем управления и контроля обращения с ТКО, развития технологий утилизации вторичных материальных ресурсов, анализу действующего законодательства и подготовке законодательных инициатив отрасли обращения с отходами.

В 2022 году проведено 15 заседаний НТС:

- пять заседаний направления «Технологии обращения с ТКО»;
- четыре заседания направления «Технологии утилизации вторичных материальных ресурсов»;
- четыре заседания направления «Анализ действующего законодательства и инициатив»;
- одно заседание направления «Системы управления и контроля обращения с ТКО»,
- одно совместное заседание направлений «Технологии обращения с ТКО» и «Технологии утилизации вторичных материальных ресурсов».

В рамках деятельности НТС по направлениям развития технологий обращения с отходами в 2022 году была одобрена и рекомендована к применению на территории Российской Федерации отечественная технология автоматической сортировки ТКО на основе искусственного интеллекта, разработанная российской компанией ООО «Невлабс» (Протокол заседания НТС от 27.07.2022 №23). Также была признана актуальной и перспективной технология утилизации отходов производства и потребления методом пиролиза в вихревом потоке, разработанная группой компаний «Времена года» (Протокол заседания НТС от 31.03.2022 №16).

По итогам рассмотрения на заседании НТС перспективных технологий компостирования органической фракции, выделенной из ТКО (Протокол заседания НТС от 18.02.2022 №14), ППК «РЭО» с компанией ООО «ЭРС» заключен договор от 30.11.2022 №РЭО-291/2022 на оказание услуг по исследованию потенциала использования отсева от сепарации ТКО на объектах обработки отходов для производства удобрений, питательных и техногенных грунтов.

Также НТС в рамках реализации мероприятий федеральных проектов «Чистая страна» и «Генеральная уборка» по ликвидации накопленного экологического ущерба обсуждены методы рекультивации существующих полигонов ТКО и несанкционированных свалок и предложены альтернативные методы (Протокол заседания НТС от 17.02.2022 №15).

В 2022 году также продолжена работа НТС по анализу действующего законодательства и инициатив отрасли обращения с отходами. Так, члены НТС участвовали в согласовании проекта постановления Правительства Российской Федерации «Об утверждении правил определения нормативов накопления твердых коммунальных отходов, изменении и признании утратившим силу некоторых актов Правительства Российской Федерации» (Протокол заседания НТС от 10.08.2022 №24).

НТС были даны предложения по разработке методики определения транспортной составляющей предельного тарифа регионального оператора (Протокол заседания НТС 08.09.2022 №25), рассмотрены первоочередные меры в рамках совершенствования нормативного правового обеспечения разработки и использования федеральной схемы обращения с ТКО (Протокол заседания НТС от 13.06.2022 №20), а также была поддержана разработанная специалистами ППК «РЭО» концепция продления жизненного цикла товаров в целях минимизации образования отходов производства и потребления (Протокол заседания НТС от 22.04.2022 №18).

В соответствии с Положением о порядке отбора и финансирования инвестиционных проектов и оказания мер поддержки за счет средств, полученных от размещения облигаций ППК «РЭО» разработано Положение об экспертной группе по оценке инвестиционных проектов в части выполнения показателя «Доля импорта оборудования для обработки и утилизации ТКО» ФП «ТКО» для оказания мер поддержки в рамках направления «Технологии обращения с ТКО» НТС ППК «РЭО» (Приказ генерального директора от 01.06.2022 №57).

Создание инфраструктуры производства и потребления альтернативного топлива из ТКО

Заместителем Председателя Правительства Российской Федерации В. В. Абрамченко утверждена отраслевая программа «Применение альтернативного топлива из отходов в промышленном производстве на 2022-2030 годы» (от 28.12.2022 №16042п-П11).

Отраслевая программа направлена на формирование условий для развития инфраструктуры по производству и потреблению альтернативного топлива из отходов в цементной промышленности, металлургии (на I этапе реализации Отраслевой программы) и на предприятиях топливо-энергетического комплекса и жилищно-коммунального хозяйства (на II этапе реализации Отраслевой программы). Отраслевой программой установлены цели по достижению показателя «Количество потребленного альтернативного топлива в цементной промышленности» на уровне 1,5 млн тонн к 2025 году, и на уровне 3 млн тонн к 2030 году.

В отношении мероприятий I этапа реализации Отраслевой программы проведена работа по формированию кластеров производства и потребления альтернативного топлива из ТКО с ежегодным объемом производства и потребления RDF-топлива 1 518 тысяч тонн. Указанный объем производства RDF-топлива будет обеспечен на 37 объектах в 28 субъектах Российской Федерации.

Участниками I этапа реализации Отраслевой программы являются 29 цементных заводов, с которыми ППК «РЭО» проводит работу по подписанию соглашений о сотрудничестве в области использования альтернативного топлива. В частности, с АО «ЦЕМРОС» (бывш. АО «Евроцемент Груп») заключено соглашение от 08.12.2022 № ЕЦГ/251ус-22 о реализации мероприятий по обеспечению производства и потребления альтернативного топлива из ТКО на трех предприятиях холдинга - АО «Мордовцемент» (Республика Мордовия), АО «Петербургцемент» (Ленинградская область), АО «Серебрянский цементный завод» (Рязанская область).

СОВЕРШЕНСТВОВАНИЕ ИНСТИТУТА РОП И ПЕРЕХОД К ЭКОНОМИКЕ ЗАМКНУТОГО ЦИКЛА

СОВЕРШЕНСТВОВАНИЕ ИНСТИТУТА РОП И ПЕРЕХОД К ЭКОНОМИКЕ ЗАМКНУТОГО ЦИКЛА

Важнейшим инструментом построения экономики замкнутого цикла и вовлечения отходов от использования товаров в хозяйственный оборот является институт расширенной ответственности производителей и импортеров товаров и упаковки (институт РОП). Основная цель института РОП – создание эффективной системы возврата вторичных ресурсов в хозяйственный оборот в рамках перехода к экономике замкнутого цикла. В этой связи в 2022 было обеспечено проведение следующих мероприятий.

Продолжена работа по реализации Концепции совершенствования института расширенной ответственности производителей и импортеров товаров и упаковки. В течение 2022 года активно велась работа по основному законопроекту «О внесении изменений в Федеральный закон «Об отходах производства и потребления» и отдельные законодательные акты Российской Федерации».

Обеспечено полное сопровождение прохождения им регламентных процедур, проведены множественные обсуждения законопроекта с представителями общественности и совещания с представителями органов государственной власти, по итогам которых предложено изменить ранее заложенные в законопроект подходы по реформированию действующей системы РОП.

Обновленная редакция законопроекта предусматривает перенос ответственности по утилизации отходов упаковки на организации, осуществляющие производство товаров, в том числе товаров, являющихся упаковкой или укупорочным средством. Такой подход существенно упростит администрирование РОП, ввиду существенного снижения количества поднадзорных субъектов, а также стимулирует производителей упаковки развивать самостоятельную утилизацию и оптимизировать «упаковочные решения».

Предложения по реформе РОП представлены Президенту Российской Федерации и были им поддержаны. В соответствии с Указанием Президента Российской Федерации от 11.08.2022 № Пр-1419 работа над законопроектом продолжается, законопроект внесен в Государственную Думу Федерального Собрания Российской Федерации.

Разработаны и заключены соглашения о сотрудничестве по вопросам организации системы обращения с отходами, соответствующей принципам экономики замкнутого цикла, со следующими субъектами Российской Федерации и организациями:

- Нижегородская область (РЭО-01/22 от 14.01.2022);
- Ленинградская область (№1/22 от 26.01.2022);
- Камчатский край (Б/н от 19.01.2022);
- ООО «Леруа Мерлен Восток» (от 25.01.2022 № 00/11496);
- Росавтодор (от 20.12.2021 № РЭО-244/2022);
- АО «Газпромбанк» (от 16.06.2022 № РЭО-109/2022),
- ОАО «Российские железные дороги» (от 16.11.2022 № 152);
- АО «Почта России» (от 05.09.2022 № РЭО-201/2022);
- ООО «КЕХ еКоммерц» (от 11.10.2022 № РЭО – 274/2022).

ИНФОРМАЦИОННО-ПРОСВЕТИТЕЛЬСКАЯ И МЕЖДУНАРОДНАЯ ДЕЯТЕЛЬНОСТЬ

В рамках направления Компанией реализуется: создание системы экологического просвещения в области обращения с отходами, привлечения внимания к проблемам сохранения окружающей среды, распространение экологических знаний, а также воспитание бережного отношения к окружающей природной среде во всех слоях и категориях общества.

В 2022 году существенно возросла просветительская и информационно-разъяснительная деятельность в области обращения с ТКО и ЭЗЦ.

Медиаиндекс ППК «РЭО» за год увеличился на 116%. Таким образом, количество упоминаний в средствах массовой информации и социальных сетях выросло более чем в два раза по сравнению с 2021 годом.

Ключевыми темами упоминаний в СМИ стали:

- инвестиции в отрасль и «зеленые» облигации;
- расширенная ответственность производителей;
- ЭЗЦ;
- строительство объектов инфраструктуры ТКО;
- работа региональных операторов;
- экологический мониторинг;
- информационные технологии в сфере ТКО;
- нормотворчество;
- разработка федеральной схемы обращения с ТКО, а также ее электронной модели с внесением данных из территориальных схем;
- экопросвещение и волонтерская деятельность.

ИНФОРМАЦИОННО-ПРОСВЕТИТЕЛЬСКАЯ И МЕЖДУНАРОДНАЯ ДЕЯТЕЛЬНОСТЬ

По результатам 2022 года общий охват информационно-просветительской кампанией ППК «РЭО» составил:

более 50 млн человек
на тему обращения с отходами;

более 20 млн человек
на тему экономики замкнутого цикла.

В 2022 году ППК «РЭО» активно продолжала наполнять и развивать общедоступный медиабанк информационно-просветительского контента на тему осознанного потребления и популяризации принципов ЭЗЦ.

В медиабанк были включены видеоролики в формате социальной рекламы, направленной на повышение экологической культуры и формирование у людей принципов ответственного обращения с отходами, графический контент, текстовый контент проекта «Зеленый», а также материалы просветительско-образовательных проектов.

Медиабанк активно распространяется в субъектах Российской Федерации для максимально широкого охвата населения нашей страны экологической информационно-просветительской кампанией ППК «РЭО». Таким образом, регионы получили открытый доступ к современным и качественным информационным материалам, которые подходят для использования в СМИ, на наружных рекламных конструкциях, в ведомствах, в общественном транспорте, при разработке информационных кампаний в сети Интернет, а также для проведения просветительских мероприятий.

Решение социальных задач. Обеспечение безопасности и охраны окружающей среды

В 2022 году было проведено суммарно 1499 волонтерских акций с привлечением молодежи и эковолонтеров.

1. ППК «РЭО» инициировано проведение масштабной акции по уборке природных территорий **«Зеленый десант»**, в рамках которой прошло 97 субботников различного формата – от инициативных (до 35 человек) до флагманских (от 150 человек).

   более 10 тысяч человек
   стали участникам волонтерских акций.

   более 77 тонн отходов
   было собрано и направлено региональному оператору.

2. В рамках проекта **«Экопоколение.РЭО»** с 15 июля по 7 августа 2022 года в 20 регионах России прошли 100 эколого-просветительских мероприятий, в которых приняло участие более 2300 человек. Для молодежи были проведены активности на тему экологичного образа жизни, глобальной климатической повестки и современной системы обращения с отходами.

   Просветительские мероприятия от ППК «РЭО» и волонтеров-экологов «Делай!» прошли в 20 регионах.

3. В рамках проекта **«Миллион Родине»**, направленного на сбор у населения вторичного сырья, прошло 1323 мероприятия в 70 регионах Российской Федерации.

   Более 83 тысяч человек
   приняли участие в мероприятиях проекта.

   Более 70 тысяч тонн макулатуры
   было собрано и направлено на переработку.

4. В 2022 году в 16 регионах страны прошли **38 экскурсий на объекты инфраструктуры обращения с отходами**, где студентам и волонтерам показали, как сегодня функционирует система управления отходами, а также как происходит процесс переработки в их регионе. Благодаря этому участники познакомились с современной системой управления отходами, которая к 2024 году заработает по всей стране. Всего в проекте приняло участие более 835 человек, неравнодушных к современным вопросам окружающей среды.

5. ППК «РЭО» стала **генеральным экологическим партнером, соорганизатором ряда молодежных форумов, мероприятий и проектов**, включая Всероссийский молодежный форум «Экосистема. Устойчивое развитие», Всероссийский молодежный форум «Экосистема. Заповедный край», туристско-образовательный кластер «Таврида.Арт», проект президентской платформы «Россия – страна возможностей» «Экософия».

Основные события
Участие ППК «РЭО» в отраслевых, деловых, социальных и общественно-значимых мероприятиях

В 2022 году ППК «РЭО» выступила соорганизатором и экологическим партнером крупнейших отраслевых мероприятий, в ходе которых были организованы профильные сессии и подготовлены выступления на тему экономики замкнутого цикла.

В мероприятиях в качестве спикеров и делегатов принимали участие сотрудники Администрации Президента Российской Федерации, члены Правительства Российской Федерации, депутаты Государственной Думы Федерального Собрания Российской Федерации, сотрудники Федеральных министерств и подведомственных им агентств и служб, высшие должностные лица и представители органов государственной власти субъектов Российской Федерации, руководители крупнейших предприятий и организаций, представители банковского сектора, руководители высших учебных заведений Российской Федерации, делегаты, послы и торговые представители иностранных государств, руководители общественных и некоммерческих организаций, представители ведущих СМИ.

Деловые мероприятия проводились в Центральном выставочном комплексе «Экспоцентр», Конгрессно-выставочном центре «Экспофорум», кампусе Дальневосточного федерального университета (г. Владивосток), Российской академии народного хозяйства и государственной службы при Президенте Российской Федерации, арт-кластере «Таврида», на территории Цифрового Делового Пространства г. Москвы, в выставочном комплексе «Нижегородская ярмарка» и других открытых площадках для проведения крупнейших событий.

В целях развития принципов экономики замкнутого цикла была проведена работа по внедрению культуры раздельного сбора отходов среди участников (установлены брендированные логотипом Компании контейнеры для раздельного сбора отходов).

В ходе проведения деловых мероприятий были организованы 36 пленарных и отраслевых сессий, подписано 62 соглашения о сотрудничестве в рамках развития сферы обращения с ТКО, экономики замкнутого цикла и экологического просвещения, проведена 81 встреча с главами субъектов Российской Федерации, послами иностранных государств, представителями бизнеса и банковского сектора.
В рамках Фестиваля «Таврида – АРТ» был запущен просветительский экологический центр для проведения мероприятий. Также в ходе деловых мероприятий были организованы выставки, мастерские, экочемпионаты, конкурсы, а также встречи с молодежью и волонтерами.
Все мероприятия были освещены ведущими федеральными и региональными СМИ.

Список ключевых деловых мероприятий с участием представителей ППК «РЭО» в 2022 году

13-14.01

Гайдаровский форум «Россия и мир: приоритеты»

В рамках Форума ППК «РЭО» была организована отраслевая сессия «Циклическая экономика: как из мусора делать деньги» при участии Заместителя Председателя Правительства Российской Федерации **В.В. Абрамченко** в качестве спикера.

15-18.06

Петербургский международный экономический форум

ППК «РЭО» выступила в роли экологического партнера Петербургского международного экономического форума. В рамках ПМЭФ было организовано участие генерального директора ППК «РЭО» **Д.П. Буцаева** в отраслевой сессии «Экономика замкнутого цикла и экология».

21-23.03

18-ая Международная выставка оборудования и технологий для переработки, утилизации отходов и очистки сточных вод (WASMA)

ППК «РЭО» выступила соорганизатором Выставки.
В рамках Выставки было организовано участие в пленарной сессии «Зеленая» экономика – новые вызовы» генерального директора ППК «РЭО» **Д.П. Буцаева** в качестве спикера. В обсуждении также приняли участие заместитель Министра природных ресурсов и экологии Российской Федерации **Д.Д. Тетенькин** и Чрезвычайный и Полномочный Посол Республики Беларусь в Российской Федерации **В.И. Семашко.**

15-19.08

Фестиваль «Таврида – АРТ»

ППК «РЭО» выступила в роли **генерального экологического партнера** Фестиваля. В рамках проведения Фестиваля был запущен просветительский экологический центр для проведения мероприятий, направленных на повышение осведомленности посетителей Фестиваля о сфере обращения с ТКО, популяризации экологических привычек и осознанного потребления.

01-03.06

Конференция «Цифровая индустрия промышленной России»

Генеральный директор ППК «РЭО» **Д.П. Буцаев** принял участие в качестве спикера в панельной дискуссии «ЦИПР-2022» на тему: «Зеленая цифра». В конференции принял участие Председатель Правительства Российской Федерации **М.В. Мишустин**.

29.08-05.09

Всероссийский молодежный экологический форум «Экосистема» (Камчатский край)

ППК «РЭО» выступила **в роли соорганизатора и генерального экологического партнера** Форума Экосистема. В рамках Форума Экосистема ППК «РЭО» организована и проведена серия просветительско-образовательных мероприятий по треку «Экономика замкнутого цикла», в том числе организовано выступление генерального директора ППК «РЭО» **Д.П. Буцаева** на профильной сессии «Это не мусор – это ресурс».

05-08.09

Восточный экономический форум

ППК «РЭО» выступила в роли **экологического партнера** ВЭФ. В рамках ВЭФ ППК «РЭО» организована и проведена отраслевая сессия «Экономика замкнутого цикла: от планов к действиям».

10-11.10

Российский экологический форум

В рамках Российского экологического форума была организована и проведена пленарная сессия «Экономика замкнутого цикла: от планов к первым результатам» под руководством Заместителя Председателя Правительства Российской Федерации **В.В. Абрамченко** с участием советника Президента Российской Федерации, специального представителя Президента Российской Федерации по вопросам климата **Р.С-Х. Эдельгериева** и генерального директора ППК «РЭО» **Д.П. Буцаева.**

30.09-01.10

Алтайский экологический форум «Нить природы»

ППК «РЭО» выступила в Форуме «Нить природы» **в качестве генерального партнера** с целью популяризации деятельности ППК «РЭО».

12-14.10

Российская неделя ГЧП

ППК «РЭО» выступила **в роли экологического партнера** Недели ГЧП. В рамках Недели ГЧП была организована и проведена пленарная сессия «Экологичное партнерство: преодолеваем барьеры на пути к созданию современной инфраструктуры обращения с ТКО», в которой принял участие генеральный директор ППК «РЭО» **Д.П. Буцаев.**

ДОСТИГНУТЫЕ КЛЮЧЕВЫЕ ПОКАЗАТЕЛИ ЭФФЕКТИВНОСТИ ДЕЯТЕЛЬНОСТИ КОМПАНИИ

Перечень ключевых показателей эффективности деятельности (далее - КПЭ) Компании, их целевые значения и весовые коэффициенты на 2022 г.году утверждены в составе Стратегии Компании решением Наблюдательного совета ППК «РЭО» от 23.12.2021 № 20.

Сведения о фактически достигнутых по итогам отчетного года значениях КПЭ утверждены решением Наблюдательного совета ППК «РЭО» от 17.02.2023 № 33 в соответствии с Методическими рекомендациями по формированию и применению ключевых показателей эффективности деятельности акционерных обществ, акции которых находятся в собственности Российской Федерации, и отдельных некоммерческих организаций в целях определения размера вознаграждения их руководящего состава, утвержденными распоряжением Правительства Российской Федерации от 28.12.2020 № 3579-р.

Позднее, после формирования официальных годовых статистических данных, значения ряда КПЭ Компании за 2022 год были уточнены.

Уточненный расчет достижения КПЭ Компании приведен в **приложении №2.**

ДОСТИГНУТЫЕ КЛЮЧЕВЫЕ ПОКАЗАТЕЛИ ЭФФЕКТИВНОСТИ ДЕЯТЕЛЬНОСТИ КОМПАНИИ

№ п/п	Наименование показателя	Плановое значение	Фактическое значение	Удельный вес, %	Достижение %
КПЭ 1	Доля направленных на захоронение ТКО, в том числе прошедших обработку (сортировку), в общей массе образованных ТКО, % [1]	72,7	81,7	15	67,03
КПЭ 2	Доля направленных обработку (сортировку) ТКО, в общей массе образованных ТКО, %	44,8	49,9	25	100
КПЭ 3	Доля направленных на утилизацию отходов, выделенных в результате раздельного накопления и обработки (сортировки) ТКО, в общей массе образованных ТКО, %	11,9	11,9	5	100
КПЭ 4	Отношение объема внебюджетных средств к объему бюджетных средств, коэффициент [2]	2,46	2,51	10	100
КПЭ 5	Целевая доходность инвестиций Компании, предоставленных на возмездной основе, %	0,5*КС 0,5% (не менее 3%)	5,438	10	100
КПЭ 6	Отношение операционных расходов Компании к совокупному объему портфеля реализуемых проектов (в расчет объема портфеля проектов включаются реализуемые проекты через Компанию за расчетный период) — Cost to Assets, %	25	24,3	10	100
КПЭ 7	Объем оказанной поддержки со стороны Компании на возмездной основе, млрд руб.	Не менее 2	2,074	15	100
КПЭ 8	Доля населения, осуществляющая раздельный сбор твердых коммунальных отходов, %	48	53	10	100

[1] В соответствии с официальной статистической методологией расчета показателя, утвержденной Приказом Минприроды России от 02.09.2021 № 629 (в ред. приказов от 22.04.2022 № 290 и от 20.12.2022 № 898), формирование ежегодной официальной статистической информации по показателю осуществляется не позднее 25-го марта года, следующего за отчетным. Фактические значения показателя за 2022 год уточнены в соответствии с годовыми данными единой межведомственной информационно-статистической системы Росстата (ЕМИСС).

[2] ООО «Регион-Комфорт», которому ППК «РЭО» предоставлено дополнительное финансирование по проекту «Комплекс переработки отходов в г.Туле» в форме приобретения облигаций на сумму 548 млн. рублей, письмом от 20.02.2023 № 2023/02-227 представило уточненную информацию о том, что объем внебюджетных средств, привлекаемых в данный проект в 2022 г., составил 1 379,2 млн рублей (ранее в письме от 13.01.2023 № 2023/01-198 фигурировало значение 1 632,6 млн рублей). В этой связи фактическое значение показателя за 2022 г. скорректировано с 2,55 на 2,51.

ГОДОВАЯ БУХГАЛТЕРСКАЯ (ФИНАНСОВАЯ) ОТЧЕТНОСТЬ

В целях финансового обеспечения уставной деятельности Компании в 2022 году из федерального бюджета предоставлены субсидии в виде имущественного взноса:

в рамках ФП «ТКО» национального проекта «Экология»:

- в размере 2 573 207,1 тыс. рублей на обеспечение функционирования Компании в рамках результата «Обеспечено функционирование публично-правовой компании по формированию комплексной системы обращения с твердыми коммунальными отходами «Российский экологический оператор»;
- в размере 2 074 340,0 тыс. рублей на финансирование инвестиционных проектов в отрасли обращения с ТКО в рамках результата «Введены в промышленную эксплуатацию мощности по обработке (сортировке), утилизации и размещению ТКО, включая комплексные объекты обращения с отходами, с финансированием ППК «Российский экологический оператор»;

в рамках ФП «ЭЗЦ»:

- в размере 332 744,4 тыс. рублей на выполнение Компанией работ, связанных с достижением результатов «Обеспечено создание и функционирование управляющей компании по формированию экопромышленных парков» и «Проведена информационно-просветительская кампания в целях популяризации принципов экономики замкнутого цикла»;
- в размере 909 218,4 тыс. рублей на предоставление взноса в уставный капитал общества с ограниченной ответственностью «Экологический цифровой оператор» на осуществление капитальных вложений в строительство объектов инфраструктуры экопромышленных парков для достижения результата «Создана инфраструктура обращения со вторичными ресурсами и вторичным сырьем».

ГОДОВАЯ БУХГАЛТЕРСКАЯ (ФИНАНСОВАЯ) ОТЧЕТНОСТЬ

При расчете размера субсидии, необходимого для финансового обеспечения затрат Компании на осуществление финансово-хозяйственной деятельности, были соблюдены требования постановления Правительства Российской Федерации от 17.07.2019 № 906 «Об утверждении Правил предоставления из федерального бюджета субсидии на обеспечение функционирования публично-правовой компании по формированию комплексной системы обращения с твердыми коммунальными отходами «Российский экологический оператор» в части расчета расходов на общехозяйственные нужды исходя из штатного расписания и действующих цен (расценок) на товары (работы, услуги) в пределах их среднерыночной стоимости.

Финансирование 4 инвестиционных проектов осуществлено Компанией в соответствии с требованиями постановления Правительства Российской Федерации от 20.12.2019 № 1727 «Об утверждении Правил предоставления из федерального бюджета субсидии в виде имущественного взноса Российской Федерации в публично-правовую компанию по формированию комплексной системы обращения с твердыми коммунальными отходами «Российский экологический оператор» путем выкупа облигаций инвесторов.

При расчете размера субсидии, необходимого для финансового обеспечения затрат управляющей компании по формированию экопромышленных парков были соблюдены требования постановления Правительства Российской Федерации от 05.10.2022 № 1762 «Об утверждении Правил предоставления из федерального бюджета субсидии в виде имущественного взноса на обеспечение достижения отдельных результатов федерального проекта «Экономика замкнутого цикла» публично-правовой компании по формированию комплексной системы обращения с твердыми коммунальными отходами «Российский экологический оператор» в части расчета расходов на общехозяйственные нужды исходя из штатного расписания и действующих цен (расценок) на товары (работы, услуги) в пределах их среднерыночной стоимости.

Общий (предельный) объем субсидии из федерального бюджета в виде имущественного взноса Российской Федерации в Компанию на предоставление взноса в уставный капитал общества с ограниченной ответственностью «Экологический цифровой оператор» на осуществление капитальных вложений в строительство объектов инфраструктуры экопромышленных парков был установлен постановлением Правительства Российской Федерации от 31.10.2022 № 1941.

Доход от осуществления Компанией приносящей доходы деятельности в 2022 году

194 578 тыс. рублей.

Исполнение финансового плана Компании за 2022 год составило

99,63 %.

Отчет об использовании средств представлен в **приложении № 1** (аудиторское заключение и бухгалтерский баланс).

ИНФОРМАЦИЯ ОБ ОПРЕДЕЛЕННЫХ СДЕЛКАХ

- Протоколом Наблюдательного совета Компании № 27 от 09.09.2022 одобрена крупная сделка (взаимосвязанные сделки) по приобретению ППК «Российский экологический оператор» облигаций на общую сумму не более 5 210 000 000 руб., эмитентами которых являются: ООО «Каширский МПК» - на сумму 1 780 000 000 руб., ООО «Сергиево-Посадский МПК» - на сумму 1 730 000 000 руб., ООО «МПК Коломенский» - на сумму 1 700 000 000 руб. В рамках одобренных условий крупной сделки (взаимосвязанных сделок) в 2022 году договоры не заключались.
- Протоколом Наблюдательного совета Компании № 27 от 09.09.2022 одобрены условия дополнительного соглашения к договору аренды (договор от 13.09.2019 № А-05/19) офисного помещения по адресу Пресненская набережная, д. 12, этаж 51, занимаемого Компанией (А-2022-05 от 28.09.2022 № 10).
- Протоколом Наблюдательного совета Компании № 30 от 18.11.2022 одобрены условия крупной сделки по заключению контракта на выполнение строительно-монтажных работ по объекту: «Экотехнопарк Белогорский район мощностью 500 тыс. тонн/год» (строительство)» на сумму 4 200 589 559 руб. 49 коп. (договор от 21.11.2022 № 0251); одобрены условия крупной сделки по заключению договора субподряда на выполнение строительно-монтажных работ по объекту: «Экотехнопарк Белогорский район мощностью 500 тыс. тонн/год» (строительство)» на сумму 3 954 243 680 руб. 47 коп. (договор от 02.12.2022 РЭО-297/2022).
- Протоколом Наблюдательного совета Компании № 31 от 14.12.2022 одобрены условия крупной сделки - договор № СХ.35308 от 16.06.2022 и дополнительное соглашение № 1 от 01.08.2022 к договору № СХ.35308 от 16.06.2022; одобрены условия крупной сделки по передаче прав и обязанностей ППК «Российский экологический оператор» по договору № СХ.35308 от 16.06.2022 обществу с ограниченной ответственностью «САНСАРА» (ОГРН 1227400036566); одобрены условия крупной сделки по размещению облигаций ППК «Российский экологический оператор» в целях привлечения финансирования для инвестиционного проекта, реализуемого ООО Региональный Оператор «Восток» на сумму не более 1 591 075 520 руб.; одобрены условия крупной сделки - договор займа между ППК «Российский экологический оператор» и ООО Региональный Оператор «Восток» на сумму не более 1 591 075 520 руб. (договор от 29.12.2022 № РЭО-338/2022).

ПРИЛОЖЕНИЯ

ПРИЛОЖЕНИЕ №1

РОСКОНСАЛТИНГ
АУДИТ | КОНСАЛТИНГ | ОЦЕНКА

Россия, 115114, г.Москва,
ул Кожевническая, д.7, стр.2, оф. 211
rc-auditor@rcons.ru, www.rcons.ru
8 (800) 707-72-26

АУДИТОРСКОЕ ЗАКЛЮЧЕНИЕ О БУХГАЛТЕРСКОЙ (ФИНАНСОВОЙ) ОТЧЕТНОСТИ ПУБЛИЧНО-ПРАВОВОЙ КОМПАНИИ ПО ФОРМИРОВАНИЮ КОМПЛЕКСНОЙ СИСТЕМЫ ОБРАЩЕНИЯ С ТВЕРДЫМИ КОММУНАЛЬНЫМИ ОТХОДАМИ «РОССИЙСКИЙ ЭКОЛОГИЧЕСКИЙ ОПЕРАТОР» за 2022 год

Москва
2023

АУДИТОРСКОЕ ЗАКЛЮЧЕНИЕ НЕЗАВИСИМОГО АУДИТОРА

Министерству природных ресурсов и экологии Российской Федерации,
Наблюдательному совету публично-правовой компании по формированию комплексной системы обращения с твердыми коммунальными отходами «Российский экологический оператор»

Мнение

Мы провели аудит прилагаемой годовой бухгалтерской (финансовой) отчетности публично-правовой компании по формированию комплексной системы обращения с твердыми коммунальными отходами «Российский экологический оператор» (ОГРН 1197746250030, 123112, г. Москва, Пресненская набережная, дом 12, этаж 51), далее сокращенно - ППК «Российский экологический оператор», состоящей из бухгалтерского баланса по состоянию на 31 декабря 2022 года, отчета о финансовых результатах за 2022 год, отчета о целевом использовании средств за 2022 год, приложений к бухгалтерскому балансу, отчету о финансовых результатах и отчету о целевом использовании средств, в том числе отчета об изменениях капитала за 2022 год, отчета о движении денежных средств за 2022 год, пояснений к бухгалтерскому балансу, отчету о финансовых результатах и отчету о целевом использовании средств за 2022 год, включая краткий обзор основных положений учетной политики.

По нашему мнению, прилагаемая годовая бухгалтерская (финансовая) отчетность отражает достоверно во всех существенных аспектах финансовое положение ППК «Российский экологический оператор» по состоянию на 31 декабря 2022 года, целевое использование и движение денежных средств за 2022 год в соответствии с правилами составления бухгалтерской (финансовой) отчетности, установленными в Российской Федерации.

Основание для выражения мнения

Мы провели аудит в соответствии с Международными стандартами аудита (МСА). Наша ответственность в соответствии с этими стандартами описана в разделе «Ответственность аудитора за аудит годовой бухгалтерской (финансовой) отчетности» настоящего заключения. Мы являемся независимыми по отношению к аудируемому лицу в соответствии с Правилами независимости аудиторов и аудиторских организаций и Кодексом профессиональной этики аудиторов, соответствующими Кодексу этики профессиональных бухгалтеров, разработанному Советом по международным стандартам этики для профессиональных бухгалтеров, и нами выполнены прочие иные обязанности в соответствии с этими требованиями профессиональной этики. Мы полагаем, что полученные нами аудиторские доказательства являются достаточными и надлежащими, чтобы служить основанием для выражения нашего мнения.

Ключевые вопросы аудита

Ключевые вопросы аудита - это вопросы, которые, согласно нашему профессиональному суждению, являлись наиболее значимыми для нашего аудита годовой бухгалтерской отчетности за текущий период. Эти вопросы были рассмотрены в контексте нашего аудита годовой бухгалтерской отчетности в целом и при формировании нашего мнения об этой отчетности, и мы не выражаем отдельного мнения об этих вопросах.

Мы определили ключевой вопрос аудита, о котором необходимо сообщить в нашем заключении:

Аудируемое лицо имеет существенные остатки финансовых вложений в виде долговых обязательств (облигации) в сумме 9 004 252 тыс. руб. на 31.12.2022 года и 6 169 361 тыс. руб. на 31.12.2021 года, срок погашения которых еще не наступил.

В случае возникновения ситуации, в которой может произойти обесценение финансовых вложений, аудируемое лицо должно осуществить проверку наличия условий устойчивого снижения стоимости финансовых вложений.

В случае, если проверка на обесценение подтверждает устойчивое существенное снижение стоимости финансовых вложений, аудируемое лицо образует резерв под обесценение финансовых вложений на величину разницы между учетной стоимостью и расчетной стоимостью таких финансовых вложений. Аудируемое лицо, как некоммерческая организация, образует указанный резерв за счет увеличения расходов.

При этом резерв под обесценение финансовых вложений за счет увеличения расходов в 2022 и 2021 годах ППК «Российский экологический оператор» не создавался.

В связи с тем, что в процессе прогнозирования и дисконтирования будущих потоков денежных средств, которые являются основой оценки создаваемого резерва, существует неотъемлемый фактор неопределенности, мы обратили особое внимание на данную область ключевых суждений при проведении аудита.

Наши аудиторские процедуры включали тестирование процесса расчета дисконтированной стоимости, на базе которой формируется расчет прогнозных значений с точки зрения обоснованности и надлежащего характера принципов его подготовки.

Мы также оценили допущения, примененные ППК «Российский экологический оператор», используя наши собственные ожидания, основанные на оценке текущей ситуации и особенностей отрасли, в которой аудируемое лицо осуществляет свою деятельность.

Ответственность руководства аудируемого лица и лиц, ответственных за корпоративное управление, за годовую бухгалтерскую (финансовую) отчетность

Руководство несет ответственность за подготовку и достоверное представление указанной годовой бухгалтерской (финансовой) отчетности в соответствии с правилами составления бухгалтерской (финансовой) отчетности, установленными в Российской Федерации, и за систему внутреннего контроля, которую руководство считает необходимой для подготовки годовой бухгалтерской (финансовой) отчетности, не содержащей существенных искажений вследствие недобросовестных действий или ошибок.

При подготовке годовой бухгалтерской (финансовой) отчетности руководство несет ответственность за оценку способности аудируемого лица продолжать непрерывно свою деятельность, за раскрытие в соответствующих случаях сведений, относящихся к непрерывности деятельности, и за составление отчетности на основе допущения о непрерывности деятельности, за исключением случаев, когда руководство намеревается ликвидировать аудируемое лицо, прекратить его деятельность или когда у него отсутствует какая-либо иная реальная альтернатива, кроме ликвидации или прекращения деятельности.

Лица, ответственные за корпоративное управление, несут ответственность за надзор за подготовкой годовой бухгалтерской (финансовой) отчетности аудируемого лица.

Ответственность аудитора за аудит годовой бухгалтерской (финансовой) отчетности

Наша цель состоит в получении разумной уверенности в том, что годовая бухгалтерская (финансовая) отчетность не содержит существенных искажений вследствие недобросовестных действий или ошибок, и в составлении аудиторского заключения, содержащего наше мнение. Разумная уверенность представляет собой высокую степень уверенности, но не является гарантией того, что аудит, проведенный в соответствии с МСА, всегда выявляет существенные искажения при их наличии. Искажения могут быть результатом недобросовестных действий или ошибок и считаются существенными, если можно обоснованно предположить, что в отдельности

или в совокупности они могут повлиять на экономические решения пользователей, принимаемые на основе этой годовой бухгалтерской (финансовой) отчетности.

В рамках аудита, проводимого в соответствии с МСА, мы применяем профессиональное суждение и сохраняем профессиональный скептицизм на протяжении всего аудита. Кроме того, мы:

а) выявляем и оцениваем риски существенного искажения годовой бухгалтерской (финансовой) отчетности вследствие недобросовестных действий или ошибок; разрабатываем и проводим аудиторские процедуры в ответ на эти риски; получаем аудиторские доказательства, являющиеся достаточными и надлежащими, чтобы служить основанием для выражения нашего мнения. Риск необнаружения существенного искажения в результате недобросовестных действий выше, чем риск необнаружения существенного искажения в результате ошибки, так как недобросовестные действия могут включать сговор, подлог, умышленный пропуск, искаженное представление информации или действия в обход системы внутреннего контроля;

б) получаем понимание системы внутреннего контроля, имеющей значение для аудита, с целью разработки аудиторских процедур, соответствующих обстоятельствам, но не с целью выражения мнения об эффективности системы внутреннего контроля аудируемого лица;

в) оцениваем надлежащий характер применяемой учетной политики, обоснованность бухгалтерских оценок и соответствующего раскрытия информации, подготовленного руководством аудируемого лица;

г) делаем вывод о правомерности применения руководством аудируемого лица допущения о непрерывности деятельности, а на основании полученных аудиторских доказательств – вывод о том, имеется ли существенная неопределенность в связи с событиями или условиями, в результате которых могут возникнуть значительные сомнения в способности аудируемого лица продолжать непрерывно свою деятельность. Если мы приходим к выводу о наличии существенной неопределенности, мы должны привлечь внимание в нашем аудиторском заключении к соответствующему раскрытию информации в годовой бухгалтерской (финансовой) отчетности или, если такое раскрытие информации является ненадлежащим, модифицировать наше мнение. Наши выводы основаны на аудиторских доказательствах, полученных до даты нашего аудиторского заключения. Однако будущие события или условия могут привести к тому, что аудируемое лицо утратит способность продолжать непрерывно свою деятельность;

д) проводим оценку представления годовой бухгалтерской (финансовой) отчетности в целом, ее структуры и содержания, включая раскрытие информации, а также того, представляет ли годовая бухгалтерская (финансовая) отчетность лежащие в ее основе операции и события так, чтобы было обеспечено их достоверное представление.

Мы осуществляем информационное взаимодействие с лицами, отвечающими за корпоративное управление, доводя до их сведения, помимо прочего, информацию о запланированном объеме и сроках аудита, а также о существенных замечаниях по результатам аудита, в том числе о значительных недостатках системы внутреннего контроля, которые мы выявляем в процессе аудита.

Мы также предоставляем лицам, отвечающим за корпоративное управление аудируемого лица заявление о том, что мы соблюдали все соответствующие этические требования в отношении независимости и информировали этих лиц обо всех взаимоотношениях и прочих вопросах, которые можно обоснованно считать оказывающими влияние на независимость аудитора, а в необходимых случаях – о соответствующих мерах предосторожности.

Из тех вопросов, которые мы довели до сведения лиц, отвечающих за корпоративное управление аудируемого лица, мы определили вопросы, которые были наиболее значимы для аудита годовой финансовой отчетности за текущий период и, следовательно, являются ключевыми вопросами аудита. Мы описываем эти вопросы в нашем аудиторском заключении,

кроме случаев, когда публичное раскрытие информации об этих вопросах запрещено законом или нормативным актом, или, когда в крайне редких случаях мы приходим к выводу о том, что информация о каком-либо вопросе не должна быть сообщена в нашем заключении, так как можно обоснованно предположить, что отрицательные последствия сообщения такой информации превысят общественно значимую пользу от ее сообщения.

Руководитель аудиторского задания — Чубов Дмитрий Александрович
ОРНЗ 22006053617

Руководитель аудиторской организации — Скрипай Валентин Иванович
ОРНЗ 22006139376

Аудиторская организация:

акционерное общество «Русское общество содействия КОНСАЛТИНГ» (АО «РОСКОНСАЛТИНГ»),

ОГРН 1027739572090,

115114, г. Москва, ул. Кожевническая, д. 7, стр. 2, помещ. III, ком. 15,

член саморегулируемой организации аудиторов Ассоциация «Содружество».

ОРНЗ 12006058397

« 30 » марта 2023 года

Бухгалтерский баланс

на 31 декабря 2022 г.

		Коды		
	Форма по ОКУД	0710001		
	Дата (число, месяц, год)	31	12	2022
Организация: ПУБЛИЧНО-ПРАВОВАЯ КОМПАНИЯ ПО ФОРМИРОВАНИЮ КОМПЛЕКСНОЙ СИСТЕМЫ ОБРАЩЕНИЯ С ТВЕРДЫМИ КОММУНАЛЬНЫМИ ОТХОДАМИ "РОССИЙСКИЙ ЭКОЛОГИЧЕСКИЙ ОПЕРАТОР"	по ОКПО	81135688		
Идентификационный номер налогоплательщика	ИНН	7703474222		
Вид экономической деятельности: Деятельность профессиональная, научная и техническая прочая, не включенная в другие группировки	по ОКВЭД 2	74.90		
Организационно-правовая форма / форма собственности: Государственные компании / Федеральная собственность	по ОКОПФ / ОКФС	71602	12	
Единица измерения: в тыс. рублей	по ОКЕИ	384		

Местонахождение (адрес)
123112, Москва г, Пресненская наб, д. № 12, этаж 51

Бухгалтерская отчетность подлежит обязательному аудиту [X] ДА [ ] НЕТ

Наименование аудиторской организации/фамилия, имя, отчество (при наличии) индивидуального аудитора
ЗАО "РОСКОНСАЛТИНГ"

Идентификационный номер налогоплательщика аудиторской организации/индивидуального аудитора	ИНН	7717101527
Основной государственный регистрационный номер аудиторской организации/индивидуального аудитора	ОГРН/ ОГРНИП	1027739572090

Пояснения	Наименование показателя	Код	На 31 декабря 2022 г.	На 31 декабря 2021 г.	На 31 декабря 2020 г.
	АКТИВ				
	I. ВНЕОБОРОТНЫЕ АКТИВЫ				
1	Нематериальные активы	1110	458 385	317 749	172 922
	в том числе: Нематериальные активы в организации	11101	444 508	317 749	172 922
	Приобретение нематериальных активов	11102	13 877	-	-
	Результаты исследований и разработок	1120	-	-	-
	Нематериальные поисковые активы	1130	-	-	-
	Материальные поисковые активы	1140	-	-	-
2	Основные средства	1150	1 085 618	891 037	49 626
	в том числе: Основные средства в организации	11501	109 044	49 583	49 626
	Приобретение объектов основных средств	11502	6 540	180	-
	Права пользования активами	11503	970 034	841 275	-
	Доходные вложения в материальные ценности	1160	-	-	-
3	Финансовые вложения	1170	9 004 252	6 169 361	-
	в том числе: Паи	11701	5	-	-
	Долговые ценные бумаги	11702	8 093 419	6 167 251	-
	Вклады по договору простого товарищества	11703	910 828	2 110	-
	Отложенные налоговые активы	1180	336 457	252 326	-
	Прочие внеоборотные активы	1190	25 984	3 768	5 463
	в том числе: Расходы будущих периодов	11901	25 984	3 768	5 463
	Итого по разделу I	1100	10 910 697	7 634 242	228 011
	II. ОБОРОТНЫЕ АКТИВЫ				
4	Запасы	1210	8 615	4 481	3 357
	в том числе: Материалы	12101	8 615	4 481	3 357
	Налог на добавленную стоимость по приобретенным ценностям	1220	-	-	-
5	Дебиторская задолженность	1230	4 124 642	172 056	92 406
	в том числе: Расчеты с поставщиками и подрядчиками	12301	3 962 580	33 908	16 486
	Расчеты с покупателями и заказчиками	12302	-	-	-
	Расчеты по налогам и сборам	12303	10 998	29 373	4 635
	Расчеты по социальному страхованию и обеспечению	12304	389	79 938	71 281
	Расчеты с подотчетными лицами	12305	-	-	5
	Расчеты с разными дебиторами и кредиторами	12306	150 675	28 838	-
	Финансовые вложения (за исключением денежных эквивалентов)	1240	-	-	-
4	Денежные средства и денежные эквиваленты	1250	381 428	549 483	145 862
	в том числе: Расчетные счета	12501	380 968	549 235	144 744
	Прочие специальные счета	12502	460	259	1 118
	Прочие оборотные активы	1260	36 106	1 659	1 378
	в том числе: Расходы будущих периодов	12601	36 106	1 659	1 378
	Итого по разделу II	1200	4 550 791	727 678	243 003
	БАЛАНС	1600	15 461 488	8 361 920	471 014

Форма 0710001 с.2

Пояснения	Наименование показателя	Код	На 31 декабря 2022 г.	На 31 декабря 2021 г.	На 31 декабря 2020 г.
	ПАССИВ				
	III. ЦЕЛЕВОЕ ФИНАНСИРОВАНИЕ				
	Паевой фонд	1310	-	-	-
	Целевой капитал	1320	-	-	-
	Целевые средства	1350	51 867	336 174	15 237
	в том числе:				
	Нераспределенная прибыль		30 048	17 306	-
	Фонд недвижимого и особо ценного движимого имущества	1360	9 556 189	6 534 583	222 548
	Резервный и иные целевые фонды	1370	-	-	-
	Итого по разделу III	1300	9 608 056	6 870 757	237 784
	IV. ДОЛГОСРОЧНЫЕ ОБЯЗАТЕЛЬСТВА				
	Заемные средства	1410	-	-	-
	Отложенные налоговые обязательства	1420	314 068	252 326	-
	Оценочные обязательства	1430	-	-	-
	Прочие обязательства	1450	1 072 796	841 275	-
	Итого по разделу IV	1400	1 386 865	1 093 601	-
	V. КРАТКОСРОЧНЫЕ ОБЯЗАТЕЛЬСТВА				
	Заемные средства	1510	-	-	-
5	Кредиторская задолженность	1520	3 987 319	11 276	803
	в том числе:				
	Расчеты с поставщиками и подрядчиками	15201	2 417	-	56
	Расчеты с покупателями и заказчиками	15202	3 935 119	-	-
	Расчеты по налогам и сборам	15203	7 946	3 574	-
	Расчеты с разными дебиторами и кредиторами	15204	41 837	7 702	747
	Доходы будущих периодов	1530	429 411	351 374	204 090
	в том числе:				
	Доходы, полученные в счет будущих периодов	15301	-	-	-
	Безвозмездные поступления	15302	429 411	351 374	204 090
	Предстоящие поступления по недостачам, выявленным за прошлые годы	15303	-	-	-
	Разница между суммой, подлежащей взысканию с виновных лиц, и балансовой стоимостью по недостачам ценностей	15304	-	-	-
7	Оценочные обязательства	1540	49 836	34 912	28 336
	Оценочные обязательства по вознаграждениям работников	15401	49 836	34 912	28 336
	Резервы предстоящих расходов прочие	15402	-	-	-
	Прочие обязательства	1550	-	-	-
	Итого по разделу V	1500	4 466 567	397 562	233 229
	БАЛАНС	1700	15 461 488	8 361 920	471 014

Руководитель _____ (подпись) Буцаев Денис Петрович (расшифровка подписи)

26 февраля 2023 г.

Отчет о финансовых результатах

за Январь - Декабрь 2022 г.

		Коды		
	Форма по ОКУД	0710002		
	Дата (число, месяц, год)	31	12	2022
Организация	**ПУБЛИЧНО-ПРАВОВАЯ КОМПАНИЯ ПО ФОРМИРОВАНИЮ КОМПЛЕКСНОЙ СИСТЕМЫ ОБРАЩЕНИЯ С ТВЕРДЫМИ КОММУНАЛЬНЫМИ ОТХОДАМИ "РОССИЙСКИЙ ЭКОЛОГИЧЕСКИЙ ОПЕРАТОР"**	по ОКПО	81135688	
Идентификационный номер налогоплательщика		ИНН	7703474222	
Вид экономической деятельности	**Деятельность профессиональная, научная и техническая прочая, не включенная в другие группировки**	по ОКВЭД 2	74.90	
Организационно-правовая форма / форма собственности	**Государственные компании / Федеральная собственность**	по ОКОПФ / ОКФС	71602	12
Единица измерения:	в тыс. рублей	по ОКЕИ	384	

Пояснения	Наименование показателя	Код	За Январь - Декабрь 2022 г.	За Январь - Декабрь 2021 г.
	Выручка	2110	37 545	4 150
	Себестоимость продаж	2120	(25 000)	(415)
	Валовая прибыль (убыток)	2100	12 545	3 735
	Коммерческие расходы	2210	-	-
	Управленческие расходы	2220	(144 952)	-
	Прибыль (убыток) от продаж	2200	(132 407)	3 735
	Доходы от участия в других организациях	2310	-	-
	Проценты к получению	2320	-	-
	Проценты к уплате	2330	(100 494)	-
	Прочие доходы	2340	1 431 341	27 373
	Прочие расходы	2350	(1 182 285)	(9 476)
	Прибыль (убыток) до налогообложения	2300	16 155	21 632
	Налог на прибыль	2410	(3 412)	(4 327)
	в том числе:			
	текущий налог на прибыль	2411	(25 801)	(4 327)
	отложенный налог на прибыль	2412	22 389	-
	Прочее	2460	-	-
	Чистая прибыль (убыток)	2400	12 743	17 305

Форма 0710002 с.2

Пояснения	Наименование показателя	Код	За Январь - Декабрь 2022 г.	За Январь - Декабрь 2021 г.
	Результат от переоценки внеоборотных активов, не включаемый в чистую прибыль (убыток) периода	2510	-	-
	Результат от прочих операций, не включаемый в чистую прибыль (убыток) периода	2520	-	-
	Налог на прибыль от операций, результат которых не включается в чистую прибыль (убыток) периода	2530	-	-
	Совокупный финансовый результат периода	2500	12 743	17 305
	Справочно			
	Базовая прибыль (убыток) на акцию	2900	-	-
	Разводненная прибыль (убыток) на акцию	2910	-	-

Руководитель _____ (подпись) Буцаев Денис Петрович (расшифровка подписи)

26 февраля 2023 г.

Отчет о целевом использовании средств

за Январь - Декабрь 2022 г.

		Коды		
	Форма по ОКУД	0710003		
	Дата (год, месяц, число)	2022	12	31
Организация	**ПУБЛИЧНО-ПРАВОВАЯ КОМПАНИЯ ПО ФОРМИРОВАНИЮ КОМПЛЕКСНОЙ СИСТЕМЫ ОБРАЩЕНИЯ С ТВЕРДЫМИ КОММУНАЛЬНЫМИ ОТХОДАМИ "РОССИЙСКИЙ ЭКОЛОГИЧЕСКИЙ ОПЕРАТОР"**	по ОКПО	81135688	
Идентификационный номер налогоплательщика		ИНН	7703474222	
Вид экономической деятельности	**Деятельность профессиональная, научная и техническая прочая, не включенная в другие группировки**	по ОКВЭД 2	74.90	
Организационно-правовая форма / форма собственности	**Государственные компании / Федеральная собственность**	по ОКОПФ / ОКФС	71602	12
Единица измерения:	в тыс. рублей	по ОКЕИ	384	

Пояснения	Наименование показателя	Код	За Январь - Декабрь 2022 г.	За Январь - Декабрь 2021 г.
	Остаток средств на начало отчетного года	6100	328 485	15 237
	Поступило средств			
	Вступительные взносы	6210	-	-
	Членские взносы	6215	-	-
9	Целевые взносы	6220	7 068 463	8 320 066
	Добровольные имущественные взносы и пожертвования	6230	-	-
	Прибыль от приносящей доход деятельности	6240	-	-
	Прочие	6250	277 729	9 616
	Всего поступило средств	6200	7 346 192	8 329 682
	Использовано средств			
	Расходы на целевые мероприятия	6310	(345 135)	(15 237)
	в том числе:			
	социальная и благотворительная помощь	6311	-	-
	проведение конференций, совещаний, семинаров и т.п.	6312	(26 266)	-
	иные мероприятия	6313	(318 869)	(15 237)
	Расходы на содержание аппарата управления	6320	(2 303 729)	(1 289 924)
	в том числе:			
	расходы, связанные с оплатой труда (включая начисления)	6321	(1 269 256)	(1 083 049)
	выплаты, не связанные с оплатой труда	6322	(3 247)	(3 377)
	расходы на служебные командировки и деловые поездки	6323	(7 155)	(4 696)
	содержание помещений, зданий, автомобильного транспорта и иного имущества (кроме ремонта)	6324	(237 014)	(140 276)
	ремонт основных средств и иного имущества	6325	-	-
	прочие	6326	(787 058)	(58 526)
	Приобретение основных средств, инвентаря и иного имущества	6330	(1 517 823)	(544 021)
	Прочие	6350	(3 209 348)	(6 167 251)
	Всего использовано средств	6300	(7 376 036)	(8 016 433)
	Остаток средств на конец отчетного года	6400	298 642	328 486

Руководитель _____ (подпись) Буцаев Денис Петрович (расшифровка подписи)

26 февраля 2023 г.

Отчет об изменениях капитала

за Январь - Декабрь 2022 г.

		Коды		
	Форма по ОКУД	0710004		
	Дата (число, месяц, год)	31	12	2022
Организация: ПУБЛИЧНО-ПРАВОВАЯ КОМПАНИЯ ПО ФОРМИРОВАНИЮ КОМПЛЕКСНОЙ СИСТЕМЫ ОБРАЩЕНИЯ С ТВЕРДЫМИ КОММУНАЛЬНЫМИ ОТХОДАМИ "РОССИЙСКИЙ ЭКОЛОГИЧЕСКИЙ ОПЕРАТОР"	по ОКПО	81135688		
Идентификационный номер налогоплательщика	ИНН	7703474222		
Вид экономической деятельности: Деятельность профессиональная, научная и техническая прочая, не включенная в другие группировки	по ОКВЭД 2	74.90		
Организационно-правовая форма / форма собственности: Государственные компании / Федеральная собственность	по ОКОПФ / ОКФС	71602	12	
Единица измерения: в тыс. рублей	по ОКЕИ	384		

1. Движение капитала

Наименование показателя	Код	Уставный капитал	Собственные акции, выкупленные у акционеров	Добавочный капитал	Резервный капитал	Нераспределенная прибыль (непокрытый убыток)	Итого
Величина капитала на 31 декабря 2020 г.	3100	-	-	-	-	-	-
За 2021 г. Увеличение капитала - всего:	3210	-	-	-	-	17 306	17 306
в том числе: чистая прибыль	3211	X	X	X	X	17 306	17 306
переоценка имущества	3212	X	X	-	X	-	-
доходы, относящиеся непосредственно на увеличение капитала	3213	X	X	-	X	-	-
дополнительный выпуск акций	3214	-	-	-	X	X	-
увеличение номинальной стоимости акций	3215	-	-	-	X	-	X
реорганизация юридического лица	3216	-	-	-	-	-	-
Уменьшение капитала - всего:	3220	-	-	-	-	-	-
в том числе: убыток	3221	X	X	X	X	-	-
переоценка имущества	3222	X	X	-	X	-	-
расходы, относящиеся непосредственно на уменьшение капитала	3223	X	X	-	X	-	-
уменьшение номинальной стоимости акций	3224	-	-	-	X	-	-
уменьшение количества акций	3225	-	-	-	X	-	-
реорганизация юридического лица	3226	-	-	-	-	-	-
дивиденды	3227	X	X	X	X	-	-

Форма 0710004 с.2

Наименование показателя	Код	Уставный капитал	Собственные акции, выкупленные у акционеров	Добавочный капитал	Резервный капитал	Нераспределенная прибыль (непокрытый убыток)	Итого
Изменение добавочного капитала	3230	X	X	-	-	-	X
Изменение резервного капитала	3240	X	X	X	-	-	X
Величина капитала на 31 декабря 2021 г.	3200	-	-	-	-	17 306	17 306
За 2022 г. Увеличение капитала - всего:	3310	-	-	-	-	12 742	12 742
в том числе: чистая прибыль	3311	X	X	X	X	12 742	12 742
переоценка имущества	3312	X	X	-	X	-	-
доходы, относящиеся непосредственно на увеличение капитала	3313	X	X	-	X	-	-
дополнительный выпуск акций	3314	-	-	-	X	X	-
увеличение номинальной стоимости акций	3315	-	-	-	X	-	X
реорганизация юридического лица	3316	-	-	-	-	-	-
Уменьшение капитала - всего:	3320	-	-	-	-	-	-
в том числе: убыток	3321	X	X	X	X	-	-
переоценка имущества	3322	X	X	-	X	-	-
расходы, относящиеся непосредственно на уменьшение капитала	3323	X	X	-	X	-	-
уменьшение номинальной стоимости акций	3324	-	-	-	X	-	-
уменьшение количества акций	3325	-	-	-	X	-	-
реорганизация юридического лица	3326	-	-	-	-	-	-
дивиденды	3327	X	X	X	X	-	-
Изменение добавочного капитала	3330	X	X	-	-	-	X
Изменение резервного капитала	3340	X	X	X	-	-	X
Величина капитала на 31 декабря 2022 г.	3300	-	-	-	-	30 048	30 048

2. Корректировки в связи с изменением учетной политики и исправлением ошибок

Наименование показателя	Код	На 31 декабря 2020 г.	Изменения капитала за 2021 г.		На 31 декабря 2021 г.
			за счет чистой прибыли (убытка)	за счет иных факторов	
Капитал - всего					
до корректировок	3400	-	17 306	-	17 306
корректировка в связи с:					
изменением учетной политики	3410	-	-	-	-
исправлением ошибок	3420	-	-	-	-
после корректировок	3500	-	17 306	-	17 306
в том числе:					
нераспределенная прибыль (непокрытый убыток):					
до корректировок	3401	-	17 306	-	17 306
корректировка в связи с:					
изменением учетной политики	3411	-	-	-	-
исправлением ошибок	3421	-	-	-	-
после корректировок	3501	-	17 306	-	17 306
по другим статьям капитала					
до корректировок	3402	-	-	-	-
корректировка в связи с:					
изменением учетной политики	3412	-	-	-	-
исправлением ошибок	3422	-	-	-	-
после корректировок	3502	-	-	-	-

3. Чистые активы

Наименование показателя	Код	На 31 декабря 2022 г.	На 31 декабря 2021 г.	На 31 декабря 2020 г.
Чистые активы	3600	10 037 467	7 222 131	441 875

Руководитель _____ (подпись) Буцаев Денис Петрович (расшифровка подписи)

26 февраля 2023 г.

Отчет о движении денежных средств
за Январь - Декабрь 2022 г.

Форма по ОКУД: 0710005
Дата (число, месяц, год): 31 | 12 | 2022

Организация: ПУБЛИЧНО-ПРАВОВАЯ КОМПАНИЯ ПО ФОРМИРОВАНИЮ КОМПЛЕКСНОЙ СИСТЕМЫ ОБРАЩЕНИЯ С ТВЕРДЫМИ КОММУНАЛЬНЫМИ ОТХОДАМИ "РОССИЙСКИЙ ЭКОЛОГИЧЕСКИЙ ОПЕРАТОР" — по ОКПО: 81135688
Идентификационный номер налогоплательщика — ИНН: 7703474222
Вид экономической деятельности: Деятельность профессиональная, научная и техническая прочая, не включенная в другие группировки — по ОКВЭД 2: 74.90
Организационно-правовая форма / форма собственности: Государственные компании / Федеральная собственность — по ОКОПФ / ОКФС: 71602 | 12
Единица измерения: в тыс. рублей — по ОКЕИ: 384

Наименование показателя	Код	За Январь - Декабрь 2022 г.	За Январь - Декабрь 2021 г.
Денежные потоки от текущих операций			
Поступления - всего	4110	11 887 548	8 342 681
в том числе: от продажи продукции, товаров, работ и услуг	4111	45 045	5 791
арендных платежей, лицензионных платежей, роялти, комиссионных и иных аналогичных платежей	4112	-	-
от перепродажи финансовых вложений	4113	-	-
прочие поступления	4119	11 842 503	8 336 890
Платежи - всего	4120	(10 051 578)	(1 620 598)
в том числе: поставщикам (подрядчикам) за сырье, материалы, работы, услуги	4121	(7 061 223)	(582 950)
в связи с оплатой труда работников	4122	(1 435 521)	(955 194)
процентов по долговым обязательствам	4123	-	-
налога на прибыль организаций	4124	(40 308)	(752)
прочие платежи(покупка облигаций)	4125	-	-
прочие платежи(обеспечение исполнения договора на оказание услуг)	4126	-	-
прочие платежи	4129	(1 514 526)	(81 702)
Сальдо денежных потоков от текущих операций	4100	1 835 970	6 722 083
Денежные потоки от инвестиционных операций			
Поступления - всего	4210	307 515	9 616
в том числе: от продажи внеоборотных активов (кроме финансовых вложений)	4211	-	-
от продажи акций других организаций (долей участия)	4212	-	-
от возврата предоставленных займов, от продажи долговых ценных бумаг (прав требования денежных средств к другим лицам)	4213	148 172	9 616
дивидендов, процентов по долговым финансовым вложениям и аналогичных поступлений от долевого участия в других организациях	4214	159 343	-
прочие поступления	4219	-	-
Платежи - всего	4220	(2 311 540)	(6 328 078)
в том числе: в связи с приобретением, созданием, модернизацией, реконструкцией и подготовкой к использованию внеоборотных активов	4221	(237 195)	(160 827)
в связи с приобретением акций других организаций (долей участия)	4222	(5)	-
в связи с приобретением долговых ценных бумаг (прав требования денежных средств к другим лицам), предоставление займов другим лицам	4223	(2 074 340)	(6 167 251)
процентов по долговым обязательствам, включаемым в стоимость инвестиционного актива	4224	-	-
прочие платежи	4229	-	-
Сальдо денежных потоков от инвестиционных операций	4200	(2 004 025)	(6 318 462)

Форма 0710005 с.2

Наименование показателя	Код	За Январь - Декабрь 2022 г.	За Январь - Декабрь 2021 г.
Денежные потоки от финансовых операций			
Поступления - всего	4310	-	-
в том числе: получение кредитов и займов	4311	-	-
денежных вкладов собственников (участников)	4312	-	-
от выпуска акций, увеличения долей участия	4313	-	-
от выпуска облигаций, векселей и других долговых ценных бумаг и др.	4314	-	-
прочие поступления	4319	-	-
Платежи - всего	4320	-	-
в том числе: собственникам (участникам) в связи с выкупом у них акций (долей участия) организации или их выходом из состава участников	4321	-	-
на уплату дивидендов и иных платежей по распределению прибыли в пользу собственников (участников)	4322	-	-
в связи с погашением (выкупом) векселей и других долговых ценных бумаг, возврат кредитов и займов	4323	-	-
прочие платежи	4329	-	-
Сальдо денежных потоков от финансовых операций	4300	-	-
Сальдо денежных потоков за отчетный период	4400	(168 055)	403 621
Остаток денежных средств и денежных эквивалентов на начало отчетного периода	4450	549 483	145 862
Остаток денежных средств и денежных эквивалентов на конец отчетного периода	4500	381 428	549 483
Величина влияния изменений курса иностранной валюты по отношению к рублю	4490	-	-

Руководитель _____ (подпись) Бушко Денис Петрович (расшифровка подписи)

26 февраля 2023 г.

Пояснения к бухгалтерскому балансу и отчету о финансовых результатах (тыс. руб.)

1. Нематериальные активы и расходы на научно-исследовательские, опытно-конструкторские и технологические работы (НИОКР)

1.1. Наличие и движение нематериальных активов

с.1

Наименование показателя	Код	Период	На начало года		Изменения за период						На конец периода	
						Выбыло			Переоценка			
			первоначальная стоимость	накопленная амортизация и убытки от обесценения	Поступило	первоначальная стоимость	накопленная амортизация и убытки от обесценения	начислено амортизации	Убыток от обесценения	Первоначальная стоимость	Накопленная амортизация	первоначальная стоимость	накопленная амортизация и убытки от обесценения
Нематериальные активы - всего	5100	за 2022г.	317 749	-	127 255	(496)	-	-	-	-	-	444 508	-
	5110	за 2021г.	172 922	-	144 827	-	-	-	-	-	-	317 749	-
в том числе: Прочие нематериальные активы	5101	за 2022г.	240 101	-	72 129	(496)	-	-	-	-	-	311 734	-
	5111	за 2021г.	122 536	-	117 565	-	-	-	-	-	-	240 101	-
Исключительное право владельца на товарный знак и знак обслуживания, наименование места происхождения товаров	5102	за 2022г.	998	-	-	-	-	-	-	-	-	998	-
	5112	за 2021г.	998	-	-	-	-	-	-	-	-	998	-
Исключительное авторское право на программы для ЭВМ, базы данных	5103	за 2022г.	76 650	-	55 126	-	-	-	-	-	-	131 776	-
	5113	за 2021г.	49 388	-	27 262	-	-	-	-	-	-	76 650	-

1.2. Первоначальная стоимость нематериальных активов, созданных самой организацией

Наименование показателя	Код	На 31 декабря 2022 г.	На 31 декабря 2021 г.	На 31 декабря 2020 г.
Всего	5120	71 458	8 262	22 761
в том числе: Информационная система "Планшет руководителя"	5121	8 613	-	-
Программный модуль работы с тарифами объектов инфраструктуры	5122	2 659	-	-
Программный модуль работы с тарифами региональных операторов	5123	7 865	-	-
Программный модуль приема и визуализации данных о движении мусоровозов	5124	3 627	-	-
Программный модуль приема и визуализации телеметрических данных о наполненности контейнеров	5125	6 586	-	-
Программный модуль приема и визуализации данных автоматизированных систем весового контроля	5126	6 190	-	-

Программный модуль расчета массы образования ТКО по субъектам Российской Федерации	5127	836	-	-
Программный модуль обработки данных треков мусоровозов	5128	5 582	-	-
Программный модуль получения и передачи данных по объектам инфраструктуры обращения с отходами	5129	6 160	-	-
Программный Модуль сопоставления данных РО и Субъектов РФ в части выполнения показателей ФП		7 009	-	-
Программный Модуль работы с соглашениями		6 105	-	-
Типового решения визуального отображения системы обращения с ТКО		2 180	-	-
Корпоративная информационная система учета отходов ППК "Российский экологический оператор"		1 706	-	-
Программный модуль по взаимодействию с утилизаторами		612	-	-
Портал федеральной схемы обращения с отходами		86	-	-
Опытный стенд для апробации технических решений по сбору, представлению		3 188	-	-
Сайт ППК «Российский экологический оператор» reo.ru.		-	8 262	-
Система добровольной сертификации ("СДС РЭО")		2 455	-	-
Федеральная схема обращения с отходами		-	-	22 761

1.3. Нематериальные активы с полностью погашенной стоимостью

Наименование показателя	Код	На 31 декабря 2022 г.	На 31 декабря 2021 г.	На 31 декабря 2020 г.
Всего	5130	-	-	-
в том числе:	5131	-	-	-

1.4. Наличие и движение результатов НИОКР

Наименование показателя	Код	Период	На начало года		Изменения за период				На конец периода	
						Выбыло				
			первона-чальная стоимость	часть стоимости, списанной на расходы	Поступило	первона-чальная стоимость	часть стоимости, списанной на расходы	часть стоимости, списанная на расходы за период	первона-чальная стоимость	часть стоимости, списанной на расходы
НИОКР - всего	5140	за 2022г.	-	-	-	-	-	-	-	-
	5150	за 2021г.	-	-	-	-	-	-	-	-
в том числе:	5141	за 2022г.	-	-	-	-	-	-	-	-
	5151	за 2021г.	-	-	-	-	-	-	-	-

1.5. Незаконченные и неоформленные НИОКР и незаконченные операции по приобретению нематериальных активов

Наименование показателя	Код	Период	На начало года	Изменения за период			На конец периода
				затраты за период	списано затрат как не давших положительного результата	принято к учету в качестве нематериальных активов или НИОКР	
Затраты по незаконченным исследованиям и разработкам - всего	5160	за 2022г.	-	-	-	-	-
	5170	за 2021г.	-	-	-	-	-
в том числе:	5161	за 2022г.	-	-	-	-	-
	5171	за 2021г.	-	-	-	-	-
незаконченные операции по приобретению нематериальных активов - всего	5180	за 2022г.	-	141 132	-	(127 255)	13 877
	5190	за 2021г.	-	144 827	-	(144 827)	-
в том числе: Видеоролик "Система экомониторинга"	5181	за 2022г.	-	100	-	(100)	-
	5191	за 2021г.	-	-	-	-	-
Видеоролик "Система обращения с отходами"	5182	за 2022г.	-	100	-	(100)	-
	5192	за 2021г.	-	-	-	-	-
Видеоролик "Общий о двух системах"	5183	за 2022г.	-	100	-	(100)	-
	5193	за 2021г.	-	-	-	-	-
Видеоролик "40 процентов"	5184	за 2022г.	-	1 472	-	(1 472)	-
	5194	за 2021г.	-	-	-	-	-
Видеоролик "Подари вторую жизнь"	5185	за 2022г.	-	1 472	-	(1 472)	-
	5195	за 2021г.	-	-	-	-	-
Видеоролик "Переверни представление о РСО"	5186	за 2022г.	-	6 771	-	(6 771)	-
	5196	за 2021г.	-	-	-	-	-
Видеоролик "Игра в чистоту"	5187	за 2022г.	-	6 771	-	(6 771)	-
	5197	за 2021г.	-	-	-	-	-
Видеоролик "Главное начать"	5188	за 2022г.	-	1 472	-	(1 472)	-
	5198	за 2021г.	-	-	-	-	-
Видеоролик "Сохрани планету в хорошей форме"	5189	за 2022г.	-	6 771	-	(6 771)	-
	5199	за 2021г.	-	-	-	-	-
Видеоролик "Быть героем просто"		за 2022г.	-	6 771	-	(6 771)	-
		за 2021г.	-	-	-	-	-
Система добровольной сертификации ("СДС РЭО")		за 2022г.	-	2 455	-	(2 455)	-
		за 2021г.	-	-	-	-	-
Видеоролик имиджевый для международных выставок, форумов и конференций		за 2022г.	-	1 451	-	(1 451)	-
		за 2021г.	-	-	-	-	-
Видеоролик "Миллион-Родине"		за 2022г.	-	576	-	(576)	-
		за 2021г.	-	-	-	-	-
Видеоролик "Зачем нужна РОП?"		за 2022г.	-	476	-	(476)	-
		за 2021г.	-	-	-	-	-
Видеоконтент 1 «Екатерина Демичева, федеральный проект "Экономика замкнутого цикла":		за 2022г.	-	232	-	(232)	-

Федеральный проект "Экономика замкнутого цикла":		за 2021г.	-	-	-	-	-
Видеоконтент 2 «Алексей Макрушин, Федеральная схема по обращению с отходами,		за 2022г.	-	232	-	(232)	-
		за 2021г.	-	-	-	-	-
Видеоконтент 3 «Алексей Макрушин, система регулирования обращения с ТКО		за 2022г.	-	232	-	(232)	-
		за 2021г.	-	-	-	-	-
Информационная система "Планшет руководителя"		за 2022г.	-	8 613	-	(8 613)	-
		за 2021г.	-	-	-	-	-
Программный модуль работы с тарифами объектов инфраструктуры		за 2022г.	-	2 659	-	(2 659)	-
		за 2021г.	-	-	-	-	-
Программный модуль работы с тарифами региональных операторов		за 2022г.	-	7 865	-	(7 865)	-
		за 2021г.	-	-	-	-	-
Программный модуль приема и визуализации данных о движении мусоровозов		за 2022г.	-	3 627	-	(3 627)	-
		за 2021г.	-	-	-	-	-
Программный модуль приема и визуализации телеметрических данных о наполненности контейнеров		за 2022г.	-	6 586	-	(6 586)	-
		за 2021г.	-	-	-	-	-
Программный модуль приема и визуализации данных автоматизированных систем весового контроля		за 2022г.	-	6 190	-	(6 190)	-
		за 2021г.	-	-	-	-	-
Программный модуль расчета массы образования ТКО по субъектам Российской Федерации		за 2022г.	-	836	-	(836)	-
		за 2021г.	-	-	-	-	-
Видеоконтент «Елена Вишнякова, «Современное обращение с отхода-ми. Практики и перспективы»		за 2022г.	-	232	-	(232)	-
		за 2021г.	-	-	-	-	-
Видеоконтент «Игорь Забралов, «Реформа системы расширенной от-ветственности производителей и имп		за 2022г.	-	232	-	(232)	-
		за 2021г.	-	-	-	-	-
Видеоконтент «Юлия Кузовлева, «Технология и организация сбора, накопления, транспортировки и пер		за 2022г.	-	232	-	(232)	-
		за 2021г.	-	-	-	-	-
Видеоролик "Отчетный ролик РЭФ-2022"		за 2022г.	-	1 926	-	(1 926)	-
		за 2021г.	-	-	-	-	-
Видеоконтент Валерия Климанская, «Территориальные схемы обраще-ния с отходами»		за 2022г.	-	232	-	(232)	-
		за 2021г.	-	-	-	-	-
Видеоконтент «Евгений Барзыкин, «Финансирование проектов ТКО"		за 2022г.	-	232	-	(232)	-
		за 2021г.	-	-	-	-	-
Видеоконтент «Алексей Буров, «Перспективные направления развития цифровых тех-нологий отрасли ТКО»		за 2022г.	-	232	-	(232)	-
		за 2021г.	-	-	-	-	-
Видеоконтент «Илья Федоров «Обращение с отходами электроники. Сбор, технологии переработки ,		за 2022г.	-	232	-	(232)	-
		за 2021г.	-	-	-	-	-
Видеоролик "Починить или выбросить?"		за 2022г.	-	1 501	-	(1 501)	-
		за 2021г.	-	-	-	-	-
Видеоролик "Что останется от человека к 2523 году?"		за 2022г.	-	1 501	-	(1 501)	-
		за 2021г.	-	-	-	-	-
Видеоролик "Как стать золотодобытчиком?"		за 2022г.	-	1 501	-	(1 501)	-
		за 2021г.	-	-	-	-	-

Видеоролик "Рынок шин"		за 2022г.	-	1 501	-	(1 501)	-
		за 2021г.	-	-	-	-	-
Видеоролик "Вредная привычка"		за 2022г.	-	1 501	-	(1 501)	-
		за 2021г.	-	-	-	-	-
Видеоролик "Вредная привычка-2"		за 2022г.	-	1 501	-	(1 501)	-
		за 2021г.	-	-	-	-	-
Видеоролик "Шеринг"		за 2022г.	-	1 501	-	(1 501)	-
		за 2021г.	-	-	-	-	-
Видеоролик "Как держать планету в хорошей форме?"		за 2022г.	-	1 501	-	(1 501)	-
		за 2021г.	-	-	-	-	-
Видеоролик "Как жить полноценной жизнью?"		за 2022г.	-	1 501	-	(1 501)	-
		за 2021г.	-	-	-	-	-
Видеоролик "Зависимость от одноразовой посуды"		за 2022г.	-	1 501	-	(1 501)	-
		за 2021г.	-	-	-	-	-
Документальный фильм "Что такое экономика замкнутого цикла"		за 2022г.	-	13 439	-	(13 439)	-
		за 2021г.	-	-	-	-	-
Инфографика на тему экономика замкнутого цикла		за 2022г.	-	360	-	(360)	-
		за 2021г.	-	-	-	-	-
Видеоконтент Алексей Макрушин, Нормативы накопления твердых коммунальных отходов: новый порядок		за 2022г.	-	232	-	(232)	-
		за 2021г.	-	-	-	-	-
Видеоконтент Максим Ремчуков, Обращение с пластиковыми отходами. Сбор, технологии переработки,		за 2022г.	-	232	-	(232)	-
		за 2021г.	-	-	-	-	-
Видеоконтент Дмитрий Чугрин, Обращение с отходами стекла. Сбор, технологии переработка, проблемы отр		за 2022г.	-	232	-	(232)	-
		за 2021г.	-	-	-	-	-
Видеоконтент Алексей Сергеев, Обращение с бумажными отходами. Сбор, технологии переработки, проблемы		за 2022г.	-	232	-	(232)	-
		за 2021г.	-	-	-	-	-
Видеоконтент Дарья Алексеева, Обращение с отходами текстиля. Технологии сбора, переработки, проблемы		за 2022г.	-	232	-	(232)	-
		за 2021г.	-	-	-	-	-
Видеоконтент Сергей Егоршев, Учет отрасли ТКО в адаптпции к изменению климата.		за 2022г.	-	232	-	(232)	-
		за 2021г.	-	-	-	-	-
Видеоконтент Рашид Исмаиов, Роль общественных организаций в достижении целей Национального проект "Э		за 2022г.	-	232	-	(232)	-
		за 2021г.	-	-	-	-	-
Видеоконтент Андрей Руднев, "Эковолонтерство в России: как стать участником движения"		за 2022г.	-	232	-	(232)	-
		за 2021г.	-	-	-	-	-
Видеоконтент Алексей Пестерев, Обращение с батарейками. Сбор, технологии переработки, проблемы отрас		за 2022г.	-	232	-	(232)	-
		за 2021г.	-	-	-	-	-
Видеоконтент Александра Голованова, Эффективны емеханизмы привлечения инвестиций в сферу обращения с		за 2022г.	-	232	-	(232)	-
		за 2021г.	-	-	-	-	-
Программый модуль обработки данных треков мусоровозов		за 2022г.	-	5 582	-	(5 582)	-
		за 2021г.	-	-	-	-	-
Программый модуль получения и передачи данных		за 2022г.	-	6 160	-	(6 160)	-

отходами		за 2021г.	-	-	-	-	-
Программый Модуль сопоставления данных РО и Субъектов РФ в части выполнения показателей ФП		за 2022г.	-	7 009	-	(7 009)	-
		за 2021г.	-	-	-	-	-
Программый Модуль работы с соглашениями		за 2022г.	-	6 105	-	-	6 105
		за 2021г.	-	-	-	-	-
Типового решения визуального отображения системы обращения с ТКО		за 2022г.	-	2 180	-	-	2 180
		за 2021г.	-	-	-	-	-
Корпоративная информационная система учета отходов ППК "Российский экологический оператор"		за 2022г.	-	1 706	-	-	1 706
		за 2021г.	-	-	-	-	-
Программный модуль по взаимодействию с утилизаторами		за 2022г.	-	612	-	-	612
		за 2021г.	-	-	-	-	-
Портал федеральной схемы обращения с отходами		за 2022г.	-	86	-	-	86
		за 2021г.	-	-	-	-	-
Опытный стенд для апробации технических решений по сбору, представлению		за 2022г.	-	3 188	-	-	3 188
		за 2021г.	-	-	-	-	-
Разработка рекомендаций по коррек-ке и реал-ции мероприятий, способ.переходу к экономике замкн.цикла		за 2022г.	-	-	-	-	-
		за 2021г.	-	19 000	-	(19 000)	-
Типовые проекты комплексных объектов по обработке и утилизации ТКО		за 2022г.	-	-	-	-	-
		за 2021г.	-	87 250	-	(87 250)	-
Концепция Премии Российского экологического оператора		за 2022г.	-	-	-	-	-
		за 2021г.	-	1 660	-	(1 660)	-
Пособие для эковолонтеров		за 2022г.	-	-	-	-	-
		за 2021г.	-	455	-	(455)	-
Типовые технологические решения по рекультивации полигонов ТКО (альбомы со сметами)		за 2022г.	-	-	-	-	-
		за 2021г.	-	9 200	-	(9 200)	-
Аналитическая платформа ППК "Российский экологический оператор"		за 2022г.	-	-	-	-	-
		за 2021г.	-	19 000	-	(19 000)	-
Сайт ППК «Российский экологический оператор» reo.ru.		за 2022г.	-	-	-	-	-
		за 2021г.	-	8 262	-	(8 262)	-

Руководитель _____ Бугаев Денис Петрович
(подпись) (расшифровка подписи)

26 февраля 2023 г.

2. Основные средства

2.1. Наличие и движение основных средств

Наименование показателя	Код	Период	На начало года		Изменения за период							На конец периода	
						Выбыло объектов			Переоценка				
			первона-чальная стоимость	накоплен-ная аморти-зация и убытки от обесцене-ния	Поступило	первона-чальная стоимость	накоплен-ная аморти-зация и убытки от обесцене-ния	начислено амортиза-ции	убыток от обесцене-ния	Первона-чальная стоимость	Накоплен-ная аморти-зация	первона-чальная стоимость	накоплен-ная аморти-зация и убытки от обесцене-ния
Основные средства (без учета доходных вложений в материальные ценности) - всего	5200	за 2022г.	915 492	(24 634)	435 364	(23 925)	14 085	(237 303)	-	-	-	1 326 931	(247 853)
	5210	за 2021г.	49 626	-	24 591	-	-	-	-	-	-	74 217	-
в том числе: Офисное оборудование	5201	за 2022г.	69 864	(24 341)	113 332	(22 221)	13 977	(91 313)	-	-	-	160 976	(101 677)
	5211	за 2021г.	47 674	-	22 190	-	-	-	-	-	-	69 864	-
Здания	5202	за 2022г.	841 275	-	273 711	-	-	(144 952)	-	-	-	1 114 986	(144 952)
	5212	за 2021г.	-	-	-	-	-	-	-	-	-	-	-
Производственный и хозяйственный инвентарь	5203	за 2022г.	4 297	(287)	-	(1 648)	101	(265)	-	-	-	2 649	(451)
	5213	за 2021г.	1 952	-	2 345	-	-	-	-	-	-	4 297	-
Машины и оборудование (кроме офисного)	5204	за 2022г.	56	(6)	42 724	(56)	6	(773)	-	-	-	42 724	(773)
	5214	за 2021г.	-	-	56	-	-	-	-	-	-	56	-
Другие виды основных средств	5205	за 2022г.	-	-	5 597	-	-	-	-	-	-	5 597	-
	5215	за 2021г.	-	-	-	-	-	-	-	-	-	-	-
Учтено в составе доходных вложений в материальные ценности - всего	5220	за 2022г.	-	-	-	-	-	-	-	-	-	-	-
	5230	за 2021г.	-	-	-	-	-	-	-	-	-	-	-
в том числе:	5221	за 2022г.	-	-	-	-	-	-	-	-	-	-	-
	5231	за 2021г.	-	-	-	-	-	-	-	-	-	-	-

2.2. Незавершенные капитальные вложения

Наименование показателя	Код	Период	На начало года	Изменения за период			На конец периода
				затраты за период	списано	принято к учету в качестве основных средств или увеличена стоимость	
Незавершенное строительство и незаконченные операции по приобретению, модернизации и т.п. основных средств - всего	5240	за 2022г.	180	441 724	-	(435 364)	6 540
	5250	за 2021г.	-	24 775	(4)	(24 591)	180
в том числе: Программно-аппаратный комплекс для размещения информационных систем и ресурсов	5241	за 2022г.	180	-	-	-	180
	5251	за 2021г.	-	180	-	-	180
Система МЭДО	5242	за 2022г.	-	6 360	-	-	6 360
	5252	за 2021г.	-	-	-	-	-
Блейд-шасси Тип 1 Cisco УХ-000261	5243	за 2022г.	-	19 226	-	(19 226)	-
	5253	за 2021г.	-	-	-	-	-
Система хранения данных	5244	за 2022г.	-	41 552	-	(41 552)	-
	5254	за 2021г.	-	-	-	-	-
Система резервного копирования	5245	за 2022г.	-	5 791	-	(5 791)	-
	5255	за 2021г.	-	-	-	-	-
Сервер Proliant DL380 Gen10 Gold 5118	5246	за 2022г.	-	289	-	(289)	-
	5256	за 2021г.	-	-	-	-	-
Стол для переговоров тип 2	5247	за 2022г.	-	306	-	(306)	-
	5257	за 2021г.	-	-	-	-	-
Лоток для бумаги для МФУ HP Color LaserJet	5248	за 2022г.	-	139	-	(139)	-
	5258	за 2021г.	-	-	-	-	-
Стенд для МФУ HP стенд и лоток подачи 2x550-sheet Feeder fnd Stand (T3V29A)	5249	за 2022г.	-	354	-	(354)	-
	5259	за 2021г.	-	-	-	-	-
Стол для переговоров 6 модулей УХ-00004478		за 2022г.	-	175	-	(175)	-
		за 2021г.	-	-	-	-	-
Ресепшен УХ-00004564		за 2022г.	-	435	-	(435)	-
		за 2021г.	-	-	-	-	-
Кухонная композиция УХ-00004565		за 2022г.	-	364	-	(364)	-
		за 2021г.	-	-	-	-	-
Мягкая кабинка для переговоров УХ-00004566		за 2022г.	-	321	-	(321)	-
		за 2021г.	-	-	-	-	-
Диван УХ-00004567		за 2022г.	-	120	-	(120)	-
		за 2021г.	-	-	-	-	-
Диван УХ-00004568		за 2022г.	-	120	-	(120)	-
		за 2021г.	-	-	-	-	-
Диван УХ-00004569		за 2022г.	-	120	-	(120)	-
		за 2021г.	-	-	-	-	-
Диван УХ-00004570		за 2022г.	-	120	-	(120)	-
		за 2021г.	-	-	-	-	-
Диван УХ-00004571		за 2022г.	-	120	-	(120)	-
		за 2021г.	-	-	-	-	-
Диван УХ-00004572		за 2022г.	-	120	-	(120)	-

		за 2021г.	-	-	-	-	-
Программно-аппаратный комплекс НС-119-100-4.X VipNet Coordinator HW1000 4.x (УХ-00004705)		за 2022г.	-	557	-	(557)	-
		за 2021г.	-	-	-	-	-
Программно-аппаратный комплекс НС-119-100-4.X VipNet Coordinator HW1000 4.x (УХ-00004706)		за 2022г.	-	557	-	(557)	-
		за 2021г.	-	-	-	-	-
Сервер Dell PowerEdge R740xd		за 2022г.	-	6 356	-	(6 356)	-
		за 2021г.	-	-	-	-	-
Распределитель питания APC Rack PDU 2G, Switched, ZeroU		за 2022г.	-	726	-	(726)	-
		за 2021г.	-	-	-	-	-
Монтажный шкаф, Тип1APC NetShelter SX 42U 750mm Wide x 1200mm Deep		за 2022г.	-	940	-	(940)	-
		за 2021г.	-	-	-	-	-
Монтажный шкаф, Тип2 APC NetShelter SX 42U 600mm Wide x 1070mm Deep		за 2022г.	-	256	-	(256)	-
		за 2021г.	-	-	-	-	-
Пункт конфиденциальной видеосвязи		за 2022г.	-	5 335	-	(5 335)	-
		за 2021г.	-	-	-	-	-
Источник бесперебойного питания CyberPoWer PR6000ELCDRTXL5U		за 2022г.	-	936	-	(936)	-
		за 2021г.	-	-	-	-	-
Сервер Тип 1 "Аквариус" Т50 D212CF R54		за 2022г.	-	3 683	-	(3 683)	-
		за 2021г.	-	-	-	-	-
Сервер Тип 2 "Аквариус" Т50 D224CF R54		за 2022г.	-	7 601	-	(7 601)	-
		за 2021г.	-	-	-	-	-
Сервер Тип 3 "Аквариус" Т50 D212CF R54		за 2022г.	-	4 316	-	(4 316)	-
		за 2021г.	-	-	-	-	-
Сервер "Аквариус" Т50 D224CF R54		за 2022г.	-	9 880	-	(9 880)	-
		за 2021г.	-	-	-	-	-
Моноблок MSI Pro AP242 12M-203RU,"23.8", Intel Core i5 12400. 8ГБ, 512ГБ SSD.Windows 10 черный		за 2022г.	-	6 887	-	(6 887)	-
		за 2021г.	-	-	-	-	-
Ноутбук Lenovo ThinkPad E15-G2 Black 15.6 FHD i5-1135G7/8Gb 1slot/256Gb SSD/W10Pro		за 2022г.	-	348	-	(348)	-
		за 2021г.	-	-	-	-	-
Ноутбук Apple Macbook Pro 14 Late 2021 (3024x1964. Apple M1 Pro. RAM 16ГБ,512 ГБ,серый космос		за 2022г.	-	592	-	(592)	-
		за 2021г.	-	-	-	-	-
Планшет Apple iPad Pro 11 WiFi+Cellular (2022/4th Gen). 512 GB.space		за 2022г.	-	202	-	(202)	-
		за 2021г.	-	-	-	-	-
Межсетевой экран ТИП 1 UserGate E1000 с сертификатом ФСТЭК		за 2022г.	-	6 717	-	(6 717)	-
		за 2021г.	-	-	-	-	-
Межсетевой экран ТИП 2 UserGate D500 с сертификатом ФСТЭК		за 2022г.	-	3 199	-	(3 199)	-
		за 2021г.	-	-	-	-	-
Сервер All in One Dell PowerEdge R750		за 2022г.	-	3 590	-	(3 590)	-
		за 2021г.	-	-	-	-	-
Сервер SIEM UCS Lenovo ThinkSystem SR650 v2		за 2022г.	-	1 087	-	(1 087)	-
		за 2021г.	-	-	-	-	-
Сервер WEC Lenovo ThinkSystem SR650 v2		за 2022г.	-	1 087	-	(1 087)	-
		за 2021г.	-	-	-	-	-
СПО СКУД Объект А (Пресненская наб.,д.12,51 этаж)		за 2022г.	-	2 461	-	(2 461)	-
		за 2021г.	-	-	-	-	-
СПО СКУД Объект Б (ул. Вятская, д.27,стр.7,под.1,3 этаж)		за 2022г.	-	3 136	-	(3 136)	-
		за 2021г.	-	-	-	-	-
Аренда офисного помещения. ул. Вятская		за 2022г.	-	273 711	-	(273 711)	-

		за 2021г.	-	-	-	-	-
АРМ 8 (Раб. Стан. i5-10400/32Gb/250Gb SSD/GT730+2 мон. LCD PHILIPS 27" 279P1/00 Black) УХ-000529		за 2022г.	-	192	-	(192)	-
		за 2021г.	-	-	-	-	-
АРМ 8 (Раб. стан. i5-10400/32Gb/250Gb SSD/GT730+2 мон. LCD PHILIPS 27" 279P1/00 Black) УХ-000530		за 2022г.	-	192	-	(192)	-
		за 2021г.	-	-	-	-	-
АРМ 8 (Раб. стан. i5-10400/32Gb/250Gb SSD/GT730+2 мон. LCD PHILIPS 27" 279P1/00 Black) УХ-000531		за 2022г.	-	192	-	(192)	-
		за 2021г.	-	-	-	-	-
АРМ 8 (Раб. стан. i5-10400/32Gb/250Gb SSD/GT730+2 мон. LCD PHILIPS 27" 279P1/00 Black) УХ-000532		за 2022г.	-	192	-	(192)	-
		за 2021г.	-	-	-	-	-
АРМ 8 (Раб. стан. i5-10400/32Gb/250Gb SSD/GT730+2 мон. LCD PHILIPS 27" 279P1/00 Black) УХ-000533		за 2022г.	-	192	-	(192)	-
		за 2021г.	-	-	-	-	-
АРМ 8 (Раб. стан. i5-10400/32Gb/250Gb SSD/GT730+2 мон. LCD PHILIPS 27" 279P1/00 Black) УХ-000534		за 2022г.	-	192	-	(192)	-
		за 2021г.	-	-	-	-	-
АРМ 8 (Раб. стан. i5-10400/32Gb/250Gb SSD/GT730+2 мон. LCD PHILIPS 27" 279P1/00 Black) УХ-000535		за 2022г.	-	192	-	(192)	-
		за 2021г.	-	-	-	-	-
АРМ 8 (Раб. стан. i5-10400/32Gb/250Gb SSD/GT730+2 мон. LCD PHILIPS 27" 279P1/00 Black) УХ-000536		за 2022г.	-	192	-	(192)	-
		за 2021г.	-	-	-	-	-
АРМ 8 (Раб. стан. i5-10400/32Gb/250Gb SSD/GT730+2 мон. LCD PHILIPS 27" 279P1/00 Black) УХ-000537		за 2022г.	-	192	-	(192)	-
		за 2021г.	-	-	-	-	-
АРМ 8 (Раб. стан. i5-10400/32Gb/250Gb SSD/GT730+2 мон. LCD PHILIPS 27" 279P1/00 Black) УХ-000538		за 2022г.	-	192	-	(192)	-
		за 2021г.	-	-	-	-	-
АРМ 8 (Раб. стан. i5-10400/32Gb/250Gb SSD/GT730+2 мон. LCD PHILIPS 27" 279P1/00 Black) УХ-000539		за 2022г.	-	192	-	(192)	-
		за 2021г.	-	-	-	-	-
АРМ 8 (Раб. стан. i5-10400/32Gb/250Gb SSD/GT730+2 мон. LCD PHILIPS 27" 279P1/00 Black) УХ-000540		за 2022г.	-	192	-	(192)	-
		за 2021г.	-	-	-	-	-
АРМ 8 (Раб. стан. i5-10400/32Gb/250Gb SSD/GT730+2 мон. LCD PHILIPS 27" 279P1/00 Black) УХ-000541		за 2022г.	-	192	-	(192)	-
		за 2021г.	-	-	-	-	-
АРМ 8 (Раб. стан. i5-10400/32Gb/250Gb SSD/GT730+2 мон. LCD PHILIPS 27" 279P1/00 Black) УХ-000542		за 2022г.	-	192	-	(192)	-
		за 2021г.	-	-	-	-	-
АРМ 8 (Раб. стан. i5-10400/32Gb/250Gb SSD/GT730+2 мон. LCD PHILIPS 27" 279P1/00 Black) УХ-000543		за 2022г.	-	192	-	(192)	-
		за 2021г.	-	-	-	-	-
АРМ 8 (Раб. стан. i5-10400/32Gb/250Gb SSD/GT730+2 мон. LCD PHILIPS 27" 279P1/00 Black) УХ-000544		за 2022г.	-	192	-	(192)	-
		за 2021г.	-	-	-	-	-
АРМ 8 (Раб. стан. i5-10400/32Gb/250Gb SSD/GT730+2 мон. LCD PHILIPS 27" 279P1/00 Black) УХ-000545		за 2022г.	-	192	-	(192)	-
		за 2021г.	-	-	-	-	-
АРМ 8 (Раб. стан. i5-10400/32Gb/250Gb SSD/GT730+2 мон. LCD PHILIPS 27" 279P1/00 Black) УХ-000546		за 2022г.	-	192	-	(192)	-
		за 2021г.	-	-	-	-	-
АРМ 8 (Раб. стан. i5-10400/32Gb/250Gb SSD/GT730+2 мон. LCD PHILIPS 27" 279P1/00 Black) УХ-000547		за 2022г.	-	192	-	(192)	-
		за 2021г.	-	-	-	-	-
АРМ 8 (Раб. стан. i5-10400/32Gb/250Gb SSD/GT730+2 мон. LCD PHILIPS 27" 279P1/00 Black)		за 2022г.	-	192	-	(192)	-

SSD/GT730+2 мон. LCD PHILIPS 27" 279P1/00 Black) УХ-000548		за 2021г.	-	-	-	-	-
АРМ 8 (Раб. стан. i5-10400/32Gb/250Gb SSD/GT730+2 мон. LCD PHILIPS 27" 279P1/00 Black) УХ-000549		за 2022г.	-	192	-	(192)	-
		за 2021г.	-	-	-	-	-
АРМ 8 (Раб. стан. i5-10400/32Gb/250Gb SSD/GT730+2 мон. LCD PHILIPS 27" 279P1/00 Black) УХ-000550		за 2022г.	-	192	-	(192)	-
		за 2021г.	-	-	-	-	-
АРМ 8 (Раб. стан. i5-10400/32Gb/250Gb SSD/GT730+2 мон. LCD PHILIPS 27" 279P1/00 Black) УХ-000551		за 2022г.	-	192	-	(192)	-
		за 2021г.	-	-	-	-	-
АРМ 8 (Раб. стан. i5-10400/32Gb/250Gb SSD/GT730+2 мон. LCD PHILIPS 27" 279P1/00 Black) УХ-000552		за 2022г.	-	192	-	(192)	-
		за 2021г.	-	-	-	-	-
АРМ 8 (Раб. стан. i5-10400/32Gb/250Gb SSD/GT730+2 мон. LCD PHILIPS 27" 279P1/00 Black) УХ-000553		за 2022г.	-	192	-	(192)	-
		за 2021г.	-	-	-	-	-
АРМ 8 (Раб. стан. i5-10400/32Gb/250Gb SSD/GT730+2 мон. LCD PHILIPS 27" 279P1/00 Black) УХ-000554		за 2022г.	-	192	-	(192)	-
		за 2021г.	-	-	-	-	-
АРМ 8 (Раб. стан. i5-10400/32Gb/250Gb SSD/GT730+2 мон. LCD PHILIPS 27" 279P1/00 Black) УХ-000555		за 2022г.	-	192	-	(192)	-
		за 2021г.	-	-	-	-	-
АРМ 8 (Раб. стан. i5-10400/32Gb/250Gb SSD/GT730+2 мон. LCD PHILIPS 27" 279P1/00 Black) УХ-000556		за 2022г.	-	192	-	(192)	-
		за 2021г.	-	-	-	-	-
Ноутбук Lenovo ThinkPad E14 G2 Black 14"+мон.LCD PHILIPS 27" 279P1/00 УХ-000557		за 2022г.	-	334	-	(334)	-
		за 2021г.	-	-	-	-	-
Ноутбук Lenovo ThinkPad E14 G2 Black 14" FHD i7-1165G7/16Gb/1+мон.LCD PHILIPS 27" 279P1/00 УХ-000558		за 2022г.	-	334	-	(334)	-
		за 2021г.	-	-	-	-	-
Ноутбук Lenovo ThinkPad E14 G2 Black 14" FHD i7-1165G7/16Gb/1+мон.LCD PHILIPS 27" 279P1/00 УХ-000559		за 2022г.	-	334	-	(334)	-
		за 2021г.	-	-	-	-	-
Ноутбук Lenovo ThinkPad E14 G2 Black 14" FHD i7-1165G7/16Gb/1+мон.LCD PHILIPS 27" 279P1/00 УХ-000560		за 2022г.	-	334	-	(334)	-
		за 2021г.	-	-	-	-	-
Ноутбук Lenovo ThinkPad E14 G2 Black 14" FHD i7-1165G7/16Gb/1+мон.LCD PHILIPS 27" 279P1/00 УХ-000561		за 2022г.	-	334	-	(334)	-
		за 2021г.	-	-	-	-	-
Ноутбук Lenovo ThinkPad E14 G2 Black 14" FHD i7-1165G7/16Gb/1+мон.LCD PHILIPS 27" 279P1/00 УХ-000562		за 2022г.	-	334	-	(334)	-
		за 2021г.	-	-	-	-	-
Ноутбук Lenovo IdeaPad 5 Pro 14ITL6 Storm Grey 14" i7-1165G7/+мон.LCD PHILIPS 27" 279P1/00 УХ-000563		за 2022г.	-	334	-	(334)	-
		за 2021г.	-	-	-	-	-
Ноутбук Lenovo IdeaPad 5 Pro 14ITL6 Storm Grey 14" i7-1165G7/+мон.LCD PHILIPS 27" 279P1/00 УХ-000564		за 2022г.	-	334	-	(334)	-
		за 2021г.	-	-	-	-	-
Ноутбук Lenovo IdeaPad 5 Pro 14ITL6 Storm Grey 14" i7-1165G7/+мон.LCD PHILIPS 27" 279P1/00 УХ-000565		за 2022г.	-	334	-	(334)	-
		за 2021г.	-	-	-	-	-
Ноутбук Lenovo IdeaPad 5 Pro 14ITL6 Storm Grey 14" i7-1165G7/+мон.LCD PHILIPS 27" 279P1/00 УХ-000566		за 2022г.	-	334	-	(334)	-
		за 2021г.	-	-	-	-	-
Ноутбук Lenovo IdeaPad 5 Pro 14ITL6 Storm Grey 14" i7-1165G7/+мон.LCD PHILIPS 27" 279P1/00 УХ-000567		за 2022г.	-	334	-	(334)	-
		за 2021г.	-	-	-	-	-
Ноутбук Lenovo IdeaPad 5 Pro 14ITL6 Storm Grey 14" i7-1165G7/+мон.LCD PHILIPS 27" 279P1/00		за 2022г.	-	334	-	(334)	-

i7-1165G7/+мон.LCD PHILIPS 27" 279P1/00 УХ-000568		за 2021г.	-	-	-	-	-
Ноутбук Lenovo IdeaPad 5 Pro 14ITL6 Storm Grey 14" i7-1165G7/+мон.LCD PHILIPS 27" 279P1/00 УХ-000569		за 2022г.	-	334	-	(334)	-
		за 2021г.	-	-	-	-	-
Ноутбук Lenovo IdeaPad 5 Pro 14ITL6 Storm Grey 14" i7-1165G7/+мон.LCD PHILIPS 27" 279P1/00 УХ-000570		за 2022г.	-	334	-	(334)	-
		за 2021г.	-	-	-	-	-
Ноутбук Lenovo IdeaPad 5 Pro 14ITL6 Storm Grey 14" i7-1165G7/+мон.LCD PHILIPS 27" 279P1/00 УХ-000571		за 2022г.	-	334	-	(334)	-
		за 2021г.	-	-	-	-	-
Ноутбук Lenovo IdeaPad 5 Pro 14ITL6 Storm Grey 14" i7-1165G7/+мон.LCD PHILIPS 27" 279P1/00 УХ-000572		за 2022г.	-	334	-	(334)	-
		за 2021г.	-	-	-	-	-
Ноутбук Lenovo IdeaPad 5 Pro 14ITL6 Storm Grey 14" i7-1165G7/+мон.LCD PHILIPS 27" 279P1/00 УХ-000573		за 2022г.	-	334	-	(334)	-
		за 2021г.	-	-	-	-	-
Ноутбук Lenovo IdeaPad 5 Pro 14ITL6 Storm Grey 14" i7-1165G7/+мон.LCD PHILIPS 27" 279P1/00 УХ-000574		за 2022г.	-	334	-	(334)	-
		за 2021г.	-	-	-	-	-
Ноутбук Lenovo IdeaPad 5 Pro 14ITL6 Storm Grey 14" i7-1165G7/+мон.LCD PHILIPS 27" 279P1/00 УХ-000575		за 2022г.	-	334	-	(334)	-
		за 2021г.	-	-	-	-	-
Ноутбук Lenovo IdeaPad 5 Pro 14ITL6 Storm Grey 14" i7-1165G7/+мон.LCD PHILIPS 27" 279P1/00 УХ-000576		за 2022г.	-	334	-	(334)	-
		за 2021г.	-	-	-	-	-
Ноутбук Lenovo ThinkPad E14 G2 Black 14" FHD i7-1165G7/16Gb/1Tb SSD/W10Pro-YX-000577		за 2022г.	-	229	-	(229)	-
		за 2021г.	-	-	-	-	-
Ноутбук Lenovo ThinkPad E14 G2 Black 14" FHD i7-1165G7/16Gb/1Tb SSD/W10ProYX-000578		за 2022г.	-	229	-	(229)	-
		за 2021г.	-	-	-	-	-
Ноутбук Lenovo ThinkPad E14 G2 Black 14" FHD i7-1165G7/16Gb/1Tb SSD/W10Pro-YX-000579		за 2022г.	-	229	-	(229)	-
		за 2021г.	-	-	-	-	-
Ноутбук Lenovo ThinkBook 14s Yoga ITL 14" Touch (20WE006FRU) FHD GL 300N i7-1165G7/16Gb/51-YX-000580		за 2022г.	-	229	-	(229)	-
		за 2021г.	-	-	-	-	-
Ноутбук Lenovo ThinkPad E14 G2 Black 14" FHD i7-1165G7/16Gb/1Tb SSD/W10Pro-YX-000581		за 2022г.	-	229	-	(229)	-
		за 2021г.	-	-	-	-	-
Ноутбук Lenovo IdeaPad 5 Pro 14ITL6 Storm Grey 14" i7-1165G7/16Gb/1Tb SSD-YX-000582		за 2022г.	-	229	-	(229)	-
		за 2021г.	-	-	-	-	-
Ноутбук Lenovo ThinkBook 14s Yoga ITL 14" Touch (20WE006FRU) FHD GL 300N i7-1165G7/16Gb/51-YX-000583		за 2022г.	-	229	-	(229)	-
		за 2021г.	-	-	-	-	-
Ноутбук Lenovo ThinkBook 14s Yoga ITL 14" Touch (20WE006FRU) FHD GL 300N i7-1165G7/16Gb/51-YX-000584		за 2022г.	-	229	-	(229)	-
		за 2021г.	-	-	-	-	-
Ноутбук Lenovo ThinkBook 14s Yoga ITL 14" Touch (20WE006FRU) FHD GL 300N i7-1165G7/16Gb/51-YX-000585		за 2022г.	-	229	-	(229)	-
		за 2021г.	-	-	-	-	-
Ноутбук Lenovo ThinkBook 14s Yoga ITL 14" Touch (20WE006FRU) FHD GL 300N i7-1165G7/16Gb/51-YX-000586		за 2022г.	-	229	-	(229)	-
		за 2021г.	-	-	-	-	-
Моноблок Lenovo V50a-24IMB Black 23,8" i310100T/8Gb/256Gb-YX-000587		за 2022г.	-	106	-	(106)	-
		за 2021г.	-	-	-	-	-
Моноблок Lenovo V50a-24IMB Black 23,8" i310100T/8Gb/256Gb-YX-000588		за 2022г.	-	106	-	(106)	-
		за 2021г.	-	-	-	-	-
Моноблок Lenovo V50a-24IMB Black 23,8"		за 2022г.	-	106	-	(106)	-

i310100T/8Gb/256Gb-YX-000589		за 2021г.	-	-	-	-	-
Моноблок Lenovo V50a-24IMB Black 23,8" i310100T/8Gb/256Gb-YX-000590		за 2022г.	-	106	-	(106)	-
		за 2021г.	-	-	-	-	-
Моноблок Lenovo V50a-24IMB Black 23,8" i310100T/8Gb/256Gb-YX-000591		за 2022г.	-	106	-	(106)	-
		за 2021г.	-	-	-	-	-
Моноблок Lenovo V50a-24IMB Black 23,8" i310100T/8Gb/256Gb-YX-000592		за 2022г.	-	106	-	(106)	-
		за 2021г.	-	-	-	-	-
Моноблок Lenovo V50a-24IMB Black 23,8" i310100T/8Gb/256Gb-YX-000593		за 2022г.	-	106	-	(106)	-
		за 2021г.	-	-	-	-	-
Моноблок Lenovo V50a-24IMB Black 23,8" i310100T/8Gb/256Gb-YX-000594		за 2022г.	-	106	-	(106)	-
		за 2021г.	-	-	-	-	-
Моноблок Lenovo V50a-24IMB Black 23,8" i310100T/8Gb/256Gb-YX-000595		за 2022г.	-	106	-	(106)	-
		за 2021г.	-	-	-	-	-
Лазерное МФУ HP Color LaserJet Emterprise MFP M776dn T3U55A-YX-000596		за 2022г.	-	1 423	-	(1 423)	-
		за 2021г.	-	-	-	-	-
Лазерное МФУ HP Color LaserJet Emterprise MFP M776dn T3U55A-YX-000597		за 2022г.	-	1 423	-	(1 423)	-
		за 2021г.	-	-	-	-	-
Планшетный компьютер Apple iPad pro 12.9-inch +Celluar 256GB Space Grey-YX-000598		за 2022г.	-	288	-	(288)	-
		за 2021г.	-	-	-	-	-
Коммутатор Huawei S5731-H48P4XC N1-M-LIC YX-000599		за 2022г.	-	629	-	(629)	-
		за 2021г.	-	-	-	-	-
Коммутатор Huawei S5735-L48P4X-A1 YX-000600		за 2022г.	-	230	-	(230)	-
		за 2021г.	-	-	-	-	-
Коммутатор Huawei S5735-L48P4X-A1 YX-000601		за 2022г.	-	230	-	(230)	-
		за 2021г.	-	-	-	-	-
Коммутатор Huawei S5735-L48P4X-A1 YX-000602		за 2022г.	-	230	-	(230)	-
		за 2021г.	-	-	-	-	-
Коммутатор Huawei S5735-L48P4X-A1 YX-000603		за 2022г.	-	230	-	(230)	-
		за 2021г.	-	-	-	-	-
Коммутатор Huawei S5735-L48P4X-A1 YX-000604		за 2022г.	-	230	-	(230)	-
		за 2021г.	-	-	-	-	-
Коммутатор Huawei S5735-L48P4X-A1 YX-000605		за 2022г.	-	230	-	(230)	-
		за 2021г.	-	-	-	-	-
Коммутатор Huawei S5735-L48P4X-A1 YX-000606		за 2022г.	-	230	-	(230)	-
		за 2021г.	-	-	-	-	-
Коммутатор Huawei S5735-L48P4X-A1 YX-000607		за 2022г.	-	230	-	(230)	-
		за 2021г.	-	-	-	-	-
Коммутатор Huawei S5731-H48P4XC N1-M-LIC YX-000608		за 2022г.	-	629	-	(629)	-
		за 2021г.	-	-	-	-	-
Твердотельный накопитель SSD M2 HP EX900 Pro[9XL75AA#BB]		за 2022г.	-	-	-	-	-
		за 2021г.	-	59	4	(55)	-
Монитор HP EliteDisplay E243d		за 2022г.	-	-	-	-	-
.		за 2021г.	-	98	-	(98)	-
Дооборудование цифрового аудиопроцессора (Инв.№ УХ-000287)		за 2022г.	-	-	-	-	-
		за 2021г.	-	495	-	(495)	-
Накопитель SSD Kingston PCI-E NVMe M.2 250Gb		за 2022г.	-	-	-	-	-
		за 2021г.	-	74	-	(74)	-
Монитор ACER K242HLbd 24", черный¶		за 2022г.	-	-	-	-	-

		за 2021г.	-	222	-	(222)	-
Моноблок Lenovo V50a-24IMB black 23.8 FHD		за 2022г.	-	-	-	-	-
		за 2021г.	-	1 765	-	(1 765)	-
Ноутбук LENOVO ThinkPad E15 Gen 2-ITU, 15.6"		за 2022г.	-	-	-	-	-
		за 2021г.	-	888	-	(888)	-
Телевизор XIAOMI Mi TV 4S 55, 55", Ultra HD 4K		за 2022г.	-	-	-	-	-
		за 2021г.	-	349	-	(349)	-
Моноблок APPLE iMac, 27", Intel Core i5		за 2022г.	-	-	-	-	-
		за 2021г.	-	1 219	-	(1 219)	-
Раб.станция:i7-9700/H310M/32Gb DDR4/256Gb SSD/1Tb HDD/500W/K+m/Win 10 Pro		за 2022г.	-	-	-	-	-
		за 2021г.	-	924	-	(924)	-
Планшетный компьютер		за 2022г.	-	-	-	-	-
		за 2021г.	-	82	-	(82)	-
Моноблок Apple iMac Silver27" Retina 5K 6-core		за 2022г.	-	-	-	-	-
		за 2021г.	-	562	-	(562)	-
Монитор LCD HP 27 U27 4k Wireless silver		за 2022г.	-	-	-	-	-
		за 2021г.	-	369	-	(369)	-
Моноблок Lenovo V50a-24IMB Black 23.8" FHD i3-10100T/8Gb/256Gb SSD		за 2022г.	-	-	-	-	-
		за 2021г.	-	2 949	-	(2 949)	-
Микрофон Shure MXA310		за 2022г.	-	-	-	-	-
		за 2021г.	-	111	-	(111)	-
АРМ 1 (Компьютер i7-10700K/2TB+Монитор LCD HP 27 U27 4k silver)		за 2022г.	-	-	-	-	-
		за 2021г.	-	1 185	-	(1 185)	-
АРМ 6 (Компьютер i5-10400/1 TB/+Монитор LCD AOC 23.8"черный)		за 2022г.	-	-	-	-	-
		за 2021г.	-	1 815	-	(1 815)	-
АРМ 4-2 (2 Монитор LCD AOC 23.8"черн+Компьютер i7-10700K/1TB)		за 2022г.	-	-	-	-	-
		за 2021г.	-	705	-	(705)	-
АРМ 3 (Компьютер i7-9700F/2 TB+Монитор LCD HP 27 U27 4k silver)		за 2022г.	-	-	-	-	-
		за 2021г.	-	714	-	(714)	-
Ноутбук Lenovo ThinkPad E15-ITU G2 Black 15.6" FHD i5-1135G7/8Gb/256Gb SSD/W10Pro		за 2022г.	-	-	-	-	-
		за 2021г.	-	1 010	-	(1 010)	-
Принтер HP Color LaserJet Enterprise MFP M776dn T3U55A, лазерная, A3, A4,USB		за 2022г.	-	-	-	-	-
		за 2021г.	-	1 133	-	(1 133)	-
стол письменный тип 1		за 2022г.	-	-	-	-	-
		за 2021г.	-	248	-	(248)	-
Тумба (тип 2) (орех)		за 2022г.	-	-	-	-	-
		за 2021г.	-	103	-	(103)	-
Стол обеденный (RAL 1015/хром)		за 2022г.	-	-	-	-	-
		за 2021г.	-	87	-	(87)	-
Стол для переговоров (тип1, орех/RAL 9006)		за 2022г.	-	-	-	-	-
		за 2021г.	-	144	-	(144)	-
Диван (тип1) (т.серый/хром)		за 2022г.	-	-	-	-	-
		за 2021г.	-	41	-	(41)	-
Диван (тип2) (серый/черный)		за 2022г.	-	-	-	-	-
		за 2021г.	-	88	-	(88)	-
Кресло (тип2) (серый/черный)		за 2022г.	-	-	-	-	-
		за 2021г.	-	100	-	(100)	-
Бенч-система (тип1) (белый/белый)		за 2022г.	-	-	-	-	-

Сейф офисный (коричневый)		за 2021г.	-	297	-	(297)	-
		за 2022г.	-	-	-	-	-
Шкаф для переговорной комнаты (орех/антрацит)		за 2021г.	-	130	-	(130)	-
		за 2022г.	-	-	-	-	-
Стол для переговоров (тип2) (орех/RAL 7024)		за 2021г.	-	79	-	(79)	-
		за 2022г.	-	-	-	-	-
АРМ 5-2 (2 Монитор LCD AOC 23.8"черн+Компьютер i5-10400/1 TB)		за 2021г.	-	129	-	(129)	-
		за 2022г.	-	-	-	-	-
АРМ 7 (Моноблок Lenovo V50a-24IMB Black 23.8" FHD i3-10100T/8Gb/256Gb SSD+Мон LCD AOC 23.8"УХ-000454		за 2021г.	-	1 454	-	(1 454)	-
		за 2022г.	-	-	-	-	-
Коммутатор CloudEngine S5731-H48P4XC с патчкордами UTP 5e		за 2021г.	-	753	-	(753)	-
		за 2022г.	-	-	-	-	-
Кухонная композиция		за 2021г.	-	590	-	(590)	-
		за 2022г.	-	-	-	-	-
Стол для переговоров (УХ-000290)		за 2021г.	-	130	-	(130)	-
		за 2022г.	-	-	-	-	-
Стол для переговоров (УХ-000291)		за 2021г.	-	74	-	(74)	-
		за 2022г.	-	-	-	-	-
Кресло офисное (УХ-000293)		за 2021г.	-	74	-	(74)	-
		за 2022г.	-	-	-	-	-
Диван раскладной Серый R-Home (УХ-000294)		за 2021г.	-	100	-	(100)	-
		за 2022г.	-	-	-	-	-
Стол письменный тип 1		за 2021г.	-	61	-	(61)	-
		за 2022г.	-	-	-	-	-
Стол письменный тип 1		за 2021г.	-	353	-	(353)	-
		за 2022г.	-	-	-	-	-
Стол письменный тип 1 с лицевой панелью для стола		за 2021г.	-	118	-	(118)	-
		за 2022г.	-	-	-	-	-
Приставной элемент на опоре для стола (УХ-000304)		за 2021г.	-	602	-	(602)	-
		за 2022г.	-	-	-	-	-
Приставной элемент на опоре для стола (УХ-000305)		за 2021г.	-	46	-	(46)	-
		за 2022г.	-	-	-	-	-
Приставной элемент на опоре для стола (УХ-000306)		за 2021г.	-	46	-	(46)	-
		за 2022г.	-	-	-	-	-
Приставной элемент на опоре для стола (УХ-000308)		за 2021г.	-	46	-	(46)	-
		за 2022г.	-	-	-	-	-
Тумба тип 2 (УХ-000309)		за 2021г.	-	56	-	(56)	-
		за 2022г.	-	-	-	-	-
Тумба тип 2 (УХ-000310)		за 2021г.	-	56	-	(56)	-
		за 2022г.	-	-	-	-	-
Тумба тип 2 (УХ-000311)		за 2021г.	-	56	-	(56)	-
		за 2022г.	-	-	-	-	-
Тумба тип 2 (УХ-000312)		за 2021г.	-	56	-	(56)	-
		за 2022г.	-	-	-	-	-
Тумба тип 3 (УХ-000313)		за 2021г.	-	51	-	(51)	-

Тумба тип 3 (УХ-000314)		за 2022г.	-	-	-	-	-
		за 2021г.	-	51	-	(51)	-
Тумба тип 3 (УХ-000315)		за 2022г.	-	-	-	-	-
		за 2021г.	-	51	-	(51)	-
Тумба тип 3 (УХ-000316)		за 2022г.	-	-	-	-	-
		за 2021г.	-	51	-	(51)	-
Тумба тип 3 (УХ-000317)		за 2022г.	-	-	-	-	-
		за 2021г.	-	51	-	(51)	-
Шкаф для документов тип 1 (УХ-000319)		за 2022г.	-	-	-	-	-
		за 2021г.	-	49	-	(49)	-
Бенч-система		за 2022г.	-	-	-	-	-
		за 2021г.	-	171	-	(171)	-
Бенч-система. УХ-000322		за 2022г.	-	-	-	-	-
		за 2021г.	-	57	-	(57)	-
Бенч-система. УХ-000323		за 2022г.	-	-	-	-	-
		за 2021г.	-	57	-	(57)	-
Бенч-система. УХ-000324		за 2022г.	-	-	-	-	-
		за 2021г.	-	57	-	(57)	-
Бенч-система. УХ-000326		за 2022г.	-	-	-	-	-
		за 2021г.	-	57	-	(57)	-
Бенч-система. УХ-000327		за 2022г.	-	-	-	-	-
		за 2021г.	-	57	-	(57)	-
Кресло тип 3 Chairman (УХ-000328)		за 2022г.	-	-	-	-	-
		за 2021г.	-	45	-	(45)	-
Кресло тип 3 Chairman (УХ-000329)		за 2022г.	-	-	-	-	-
		за 2021г.	-	45	-	(45)	-
Коммутатор CloudEngine S5731-H48P4XC, Huawei		за 2022г.	-	-	-	-	-
		за 2021г.	-	353	-	(353)	-

2.3. Изменение стоимости основных средств в результате достройки, дооборудования, реконструкции и частичной ликвидации

Наименование показателя	Код	за 2022г.	за 2021г.
Увеличение стоимости объектов основных средств в результате достройки, дооборудования, реконструкции - всего	5260	67 657	943
в том числе: Сервер Proliant DL380 Gen10 Gold 5118	5261	289	-
Сервер Proliant DL380 Gen10 Gold 5118 Rack(2U)Xeon12C	5262	306	-
Блейд-шасси Тип 1 Cisco УХ-000261	5263	19 226	-
Система резервного копирвания	5264	5 791	-
Система хранения данных	5265	41 552	-
Принтер HP Color LaserJet Enterprise MFP M776dn T3U55A, лазерная, A3, A4,USB	5266	493	-
Моноблок HP All-in-One 21,5 i3-8130u (УХ-000009)	5267	-	5
Моноблок HP All-in-One 21,5 i3-8130u (УХ-000012)	5268	-	5
Моноблок HP All-in-One 21,5 i3-8130u (УХ-000013)	5269	-	16
Моноблок HP All-in-One 21,5 i3-8130u		-	65
Моноблок HP All-in-One 21,5 i3-8130u (УХ-000022)		-	5

Моноблок HP All-in-One 21,5 i3-8130u (УХ-000030)		-	5
Моноблок HP All-in-One 21,5 i3-8130u (УХ-000035)		-	4
АРМ (Монитор HP ProDisplay и Рабочая станция HP Intel		-	63
АРМ 1 (Монитор HP ProDisplay и Рабочая станция HP TW		-	16
Моноблок HP All-in-One 21,5 i3-8130u (УХ-000078)		-	5
Моноблок HP All-in-One 21,5 i3-8130u (УХ-000084)		-	5
Моноблок HP All-in-One 21,5 i3-8130u (УХ-000107)		-	5
Моноблок HP All-in-One 21,5 i3-8130u (УХ-000110)		-	4
Ноутбук HP Core i5-7200U (УХ-000111)		-	4
Моноблок HP All-in-One 21,5 i3-8130u (УХ-000117)		-	4
Моноблок HP All-in-One 21,5 i3-8130u (УХ-000118)		-	4
Моноблок HP All-in-One 21,5 i3-8130u (УХ-000119)		-	5
Моноблок HP All-in-One 21,5 i3-8130u (УХ-000121)		-	4
Моноблок HP All-in-One 21,5 i3-8130u (УХ-000122)		-	4
Моноблок HP All-in-One 21,5 i3-8130u (УХ-000123)		-	4
Моноблок HP All-in-One 21,5 i3-8130u (УХ-000124)		-	4
Моноблок HP All-in-One 21,5 i3-8130u (УХ-000125)		-	4
Моноблок HP All-in-One 21,5 i3-8130u (УХ-000130)		-	5
Моноблок HP All-in-One 21,5 i3-8130u (УХ-000139)		-	5
Моноблок HP All-in-One 21,5 i3-8130u (УХ-000151)		-	16
Моноблок HP All-in-One 21,5 i3-8130u (УХ-000177)		-	33
Моноблок HP All-in-One 21,5 i3-8130u (УХ-000193)		-	4
Моноблок HP All-in-One 21,5 i3-8130u (УХ-000197)		-	16
Моноблок HP All-in-One 21,5 i3-8130u (УХ-000217)		-	5
Моноблок HP All-in-One 21,5 i3-8130u (УХ-000221)		-	4
Моноблок HP All-in-One 21,5 i3-8130u (УХ-000230)		-	5
Моноблок HP All-in-One 21,5 i3-8130u (УХ-000234)		-	5
Моноблок HP All-in-One 21,5 i3-8130u (УХ-000243)		-	5
Моноблок HP All-in-One 21,5 i3-8130u (УХ-000246)		-	5
Моноблок HP All-in-One 21,5 i3-8130u (УХ-000249)		-	5
Моноблок HP All-in-One 21,5 i3-8130u (УХ-000251)		-	4
Цифровой аудиопроцессор для конференции IntelliMix P300-IMX		-	495
Раб.станция:i7-9700/H310M/32Gb+m/Win 10 Pro+Монитор ACER K242HLbd24"		-	79
Моноблок Lenovo V50a-24IMB black 23.8 FHD 11 (УХ-000358)		-	16
Уменьшение стоимости объектов основных средств в результате частичной ликвидации - всего:	5270	-	-
в том числе:	5271	-	-

2.4. Иное использование основных средств

Наименование показателя	Код	На 31 декабря 2022 г.	На 31 декабря 2021 г.	На 31 декабря 2020 г.
Переданные в аренду основные средства, числящиеся на балансе	5280	-	-	-
Переданные в аренду основные средства, числящиеся за балансом	5281	-	-	-
Полученные в аренду основные средства, числящиеся на балансе	5282	-	-	-
Полученные в аренду основные средства, числящиеся за балансом	5283	-	372 325	310 227
Объекты недвижимости, принятые в эксплуатацию и фактически используемые, находящиеся в процессе государственной регистрации	5284	-	-	-
Основные средства, переведенные на консервацию	5285	-	-	-
Иное использование основных средств (залог и др.)	5286	-	-	-
Балансовая стоимость неамортизируемых основных средств	5287	-	22 150	38 694
	5288	-	-	-

Руководитель _____ Вушаев Денис Петрович
(подпись) (расшифровка подписи)

26 февраля 2023 г.

3. Финансовые вложения

3.1. Наличие и движение финансовых вложений

Наименование показателя	Код	Период	На начало года		Изменения за период					На конец периода	
						выбыло (погашено)		начисление процентов (включая доведение первоначальной стоимости до номинальной)	Текущей рыночной стоимости (убытков от обесценения)		
			первона-чальная стоимость	накоплен-ная коррек-тировка	Поступило	первона-чальная стоимость	накоплен-ная коррек-тировка			первона-чальная стоимость	накоплен-ная коррек-тировка
Долгосрочные - всего	5301	за 2022г.	6 169 361	-	2 983 563	148 672	-	-	-	9 004 252	-
	5311	за 2021г.	-	-	6 169 361	-	-	-	-	6 169 361	-
в том числе: Долговые ценные бумаги	5302	за 2022г.	6 167 251	-	2 074 340	148 172	-	-	-	8 093 419	-
	5312	за 2021г.	-	-	6 167 251	-	-	-	-	6 167 251	-
вклады в уставные капиталы	5303	за 2022г.	10	-	909 218	-	-	-	-	909 228	-
	5313	за 2021г.	-	-	10	-	-	-	-	10	-
вклады в имущество	5304	за 2022г.	2 100	-	-	500	-	-	-	1 600	-
	5314	за 2021г.	-	-	2 100	-	-	-	-	2 100	-
Паи		за 2022г.	-	-	5	-	-	-	-	5	-
		за 2021г.	-	-	-	-	-	-	-	-	-
Краткосрочные - всего	5305	за 2022г.	-	-	-	-	-	-	-	-	-
	5315	за 2021г.	-	-	-	-	-	-	-	-	-
в том числе:	5306	за 2022г.	-	-	-	-	-	-	-	-	-
	5316	за 2021г.	-	-	-	-	-	-	-	-	-
Финансовых вложений - итого	5300	за 2022г.	6 169 361	-	2 983 563	148 672	-	-	-	9 004 252	-
	5310	за 2021г.	-	-	6 169 361	-	-	-	-	6 169 361	-

3.2. Иное использование финансовых вложений

Наименование показателя	Код	На 31 декабря 2022 г.	На 31 декабря 2021 г.	На 31 декабря 2020 г.
Финансовые вложения, находящиеся в залоге - всего	5320	-	-	-
в том числе:	5321	-	-	-
Финансовые вложения, переданные третьим лицам (кроме продажи) - всего	5325	-	-	-
в том числе:	5326	-	-	-
Иное использование финансовых вложений	5329	-	-	-

Руководитель _____ (подпись) Буцаев Денис Петрович (расшифровка подписи)

26 февраля 2023 г.

4. Запасы

4.1. Наличие и движение запасов

Наименование показателя	Код	Период	На начало года			Изменения за период					На конец периода		
							выбыло						
			себе-стоимость	величина резерва под снижение стоимости	балансовая стоимость	поступления и затраты	себе-стоимость	резерв под снижение стоимости	убытков от снижения стоимости	оборот запасов между их группами (видами)	себе-стоимость	величина резерва под снижение стоимости	балансовая стоимость
Запасы - всего	5400	за 2022г.	4 481	-	4 481	1 224 461	(1 220 336)	-	-	X	8 615	-	8 615
	5420	за 2021г.	3 357	-	3 357	26 814	(25 691)	-	-	X	4 481	-	4 481
в том числе:													
Сырье, материалы и другие аналогичные ценности	5401	за 2022г.	4 481	-	4 481	1 198 770	(1 194 645)	-	-	4 617	8 606	-	8 606
	5421	за 2021г.	3 357	-	3 357	16 998	(15 874)	-	-	-	4 481	-	4 481
Готовая продукция	5402	за 2022г.	-	-	-	-	-	-	-	-	-	-	-
	5422	за 2021г.	-	-	-	-	-	-	-	-	-	-	-
Товары для перепродажи	5403	за 2022г.	-	-	-	-	-	-	-	-	-	-	-
	5423	за 2021г.	-	-	-	-	-	-	-	-	-	-	-
Товары и готовая продукция отгруженные	5404	за 2022г.	-	-	-	-	-	-	-	-	-	-	-
	5424	за 2021г.	-	-	-	-	-	-	-	-	-	-	-
Затраты в незавершенном производстве	5405	за 2022г.	-	-	-	25 690	25 690	-	-	-	-	-	-
	5425	за 2021г.	-	-	-	9 817	(9 817)	-	-	-	-	-	-
Прочие запасы и затраты	5406	за 2022г.	-	-	-	-	-	-	-	-	-	-	-
	5426	за 2021г.	-	-	-	-	-	-	-	-	-	-	-
	5407	за 2022г.	-	-	-	-	-	-	-	-	-	-	-
	5427	за 2021г.	-	-	-	-	-	-	-	-	-	-	-

4.2. Запасы в залоге

Наименование показателя	Код	На 31 декабря 2022 г.	На 31 декабря 2021 г.	На 31 декабря 2020 г.
Запасы, не оплаченные на отчетную дату - всего	5440	-	-	-
в том числе:	5441	-	-	-
Запасы, находящиеся в залоге по договору - всего	5445	-	-	-
в том числе:	5446	-	-	-

Руководитель _____ Будаев Денис Петрович
(подпись) (расшифровка подписи)

26 февраля 2023 г.

5. Дебиторская и кредиторская задолженность

5.1. Наличие и движение дебиторской задолженности

Наименование показателя	Код	Период	На начало года		Изменения за период								На конец периода	
					поступление		выбыло							
			учтенная по условиям договора	величина резерва по сомнительным долгам	в результате хозяйственных операций (сумма долга по сделке, операции)	причитающиеся проценты, штрафы и иные начисления	погашение	списание на финансовый результат	восстановление резерва	перевод из долго- в краткосрочную задолженность	перевод из дебиторской в кредиторскую задолженность	перевод из кредиторской в дебиторскую задолженность	учтенная по условиям договора	величина резерва по сомнительным долгам
Долгосрочная дебиторская задолженность - всего	5501	за 2022г.	-	-	-	-	-	-	-	-	-	-	-	-
	5521	за 2021г.	-	-	-	-	-	-	-	-	-	-	-	-
в том числе: Расчеты с покупателями и заказчиками	5502	за 2022г.	-	-	-	-	-	-	-	-	-	-	-	-
	5522	за 2021г.	-	-	-	-	-	-	-	-	-	-	-	-
Авансы выданные	5503	за 2022г.	-	-	-	-	-	-	-	-	-	-	-	-
	5523	за 2021г.	-	-	-	-	-	-	-	-	-	-	-	-
Прочая	5504	за 2022г.	-	-	-	-	-	-	-	-	-	-	-	-
	5524	за 2021г.	-	-	-	-	-	-	-	-	-	-	-	-
	5505	за 2022г.	-	-	-	-	-	-	-	-	X	X	-	-
	5525	за 2021г.	-	-	-	-	-	-	-	-	X	X	-	-
Краткосрочная дебиторская задолженность - всего	5510	за 2022г.	172 056	-	4 444 430	5 998	(474 285)	-	-	-	40	14 233	4 124 642	-
	5530	за 2021г.	92 406	-	103 522	811	(24 686)	-	-	-	-	-	172 056	-
в том числе: Расчеты с покупателями и заказчиками	5511	за 2022г.	-	-	-	-	-	-	-	-	-	-	-	-
	5531	за 2021г.	-	-	-	-	-	-	-	-	-	-	-	-
Авансы выданные	5512	за 2022г.	33 908	-	3 962 480	-	(33 808)	-	-	-	-	-	3 962 580	-
	5532	за 2021г.	16 486	-	33 867	-	(16 444)	-	-	-	-	-	33 908	-
Прочая	5513	за 2022г.	120 589	-	481 950	5 998	(440 477)	-	-	-	40	14 233	162 062	-
	5533	за 2021г.	75 920	-	52 712	811	(8 242)	-	-	-	-	-	121 202	-
	5514	за 2022г.	-	-	-	-	-	-	-	-	X	X	-	-
	5534	за 2021г.	-	-	-	-	-	-	-	-	X	X	-	-
Итого	5500	за 2022г.	172 056	-	4 444 430	5 998	(474 285)	-	-	X	40	14 233	4 124 642	-
	5520	за 2021г.	92 406	-	103 522	811	(24 686)	-	-	X	-	-	172 056	-

5.2. Просроченная дебиторская задолженность

Наименование показателя	Код	На 31 декабря 2022 г.		На 31 декабря 2021 г.		На 31 декабря 2020 г.	
		учтенная по условиям договора	балансовая стоимость	учтенная по условиям договора	балансовая стоимость	учтенная по условиям договора	балансовая стоимость
Всего	5540	-	-	-	-	-	-
в том числе: расчеты с покупателями и заказчиками	5541	-	-	-	-	-	-
расчеты с поставщиками и заказчиками (в части авансовых платежей, предоплат)	5542	-	-	-	-	-	-
прочая	5543	-	-	-	-	-	-
	5544	-	-	-	-	-	-

5.3. Наличие и движение кредиторской задолженности

Наименование показателя	Код	Период	Остаток на начало года	Изменения за период							Остаток на конец периода
				поступление		выбыло		перевод из долго- в краткосрочную задолженность	перевод из дебиторской в кредиторскую задолженность	перевод из кредиторской в дебиторскую задолженность	
				в результате хозяйственных операций (сумма долга по сделке, операции)	причитающиеся проценты, штрафы и иные начисления	погашение	списание на финансовый результат				
Долгосрочная кредиторская задолженность - всего	5551	за 2022г.	-	-	-	-	-	-	-	-	-
	5571	за 2021г.	-	-	-	-	-	-	-	-	-
в том числе: кредиты	5552	за 2022г.	-	-	-	-	-	-	-	-	-
	5572	за 2021г.	-	-	-	-	-	-	-	-	-
займы	5553	за 2022г.	-	-	-	-	-	-	-	-	-
	5573	за 2021г.	-	-	-	-	-	-	-	-	-
прочая	5554	за 2022г.	1 261 632	521 462	-	(109 990)	-	-	-	-	1 673 104
	5574	за 2021г.	-	-	-	-	-	-	-	-	-
	5555	за 2022г.	-	-	-	-	-	-	X	X	-
	5575	за 2021г.	-	-	-	-	-	-	X	X	-
Краткосрочная кредиторская задолженность - всего	5560	за 2022г.	11 276	15 149 943	36	11 366 182	-	-	40	14 233	3 987 319
	5580	за 2021г.	803	10 408	38	27	-	-	-	-	11 276
в том числе: расчеты с поставщиками и подрядчиками	5561	за 2022г.	(16 946)	(246 381)	-	(52 941)	-	-	-	-	2 417
	5581	за 2021г.	803	(9 244)	-	(803)	-	-	-	-	(9 244)
авансы полученные	5562	за 2022г.	-	3 935 119	-	-	-	-	-	-	3 935 119
	5582	за 2021г.	-	(830)	-	830	-	-	-	-	-
расчеты по налогам и взносам	5563	за 2022г.	-	794 524	36	(786 578)	-	-	-	14 233	7 946
	5583	за 2021г.	-	3 536	38	-	-	-	-	-	3 574
кредиты	5564	за 2022г.	-	-	-	-	-	-	-	-	-
	5584	за 2021г.	-	-	-	-	-	-	-	-	-
займы	5565	за 2022г.	-	-	-	-	-	-	-	-	-
	5585	за 2021г.	-	-	-	-	-	-	-	-	-
прочая	5566	за 2022г.	7 702	10 666 680	-	10 632 546	-	-	40	-	41 837
	5586	за 2021г.	-	-	-	-	-	-	-	-	-
	5567	за 2022г.	-	-	-	-	-	-	X	X	-
	5587	за 2021г.	-	-	-	-	-	-	X	X	-
Итого	5550	за 2022г.	11 276	15 149 943	36	11 366 182	-	X	40	14 233	3 987 319
	5570	за 2021г.	803	10 408	38	27	-	X	-	-	11 276

5.4. Просроченная кредиторская задолженность

Наименование показателя	Код	На 31 декабря 2022 г.	На 31 декабря 2021 г.	На 31 декабря 2020 г.
Всего	5590	-	-	-
в том числе: расчеты с поставщиками и подрядчиками	5591	-	-	-
расчеты с покупателями и заказчиками	5592	-	-	-
прочая задолженность	5593	-	-	-
	5594	-	-	-

Руководитель _____ Буцаев Денис Петрович
(подпись) (расшифровка подписи)

26 февраля 2023 г.

6. Затраты на производство (расходы на продажу)*

Наименование показателя	Код	за 2022г.	за 2021г.
Материальные затраты	5610	15 189	15 181
Расходы на оплату труда	5620	1 222 732	746 164
Отчисления на социальные нужды	5630	262 178	170 358
Амортизация	5640	144 952	-
Прочие затраты	5650	1 091 852	595 080
Итого по элементам	5660	2 736 903	1 526 783
Фактическая себестоимость проданных товаров	5665	-	-
Изменение остатков (прирост [-]): незавершенного производства, готовой продукции и др.	5670	-	-
Изменение остатков (уменьшение [+]): незавершенного производства, готовой продукции и др.	5680	-	-
Итого расходы по обычным видам деятельности	5600	2 736 903	1 526 783

* - Для организаций, осуществляющих торговую деятельность добавлена строка 5665, учитывающая фактическую себестоимость товаров

Руководитель _____ Буцаев Денис Петрович
(подпись) (расшифровка подписи)

26 февраля 2023 г.

7. Оценочные обязательства

Наименование показателя	Код	Остаток на начало года	Признано	Погашено	Списано как избыточная сумма	Остаток на конец периода
Оценочные обязательства - всего	5700	34 912	49 836	(34 912)	-	49 836
в том числе: Оценочное обязательство по вознаграждениям	5701	34 912	49 836	(34 912)	-	49 836

Руководитель _____ Бушаев Денис Петрович
(подпись) (расшифровка подписи)

26 февраля 2023 г.

8. Обеспечения обязательств

Наименование показателя	Код	На 31 декабря 2022 г.	На 31 декабря 2021 г.	На 31 декабря 2020 г.
Полученные - всего	5800	8 493 509	6 302 560	24 890
в том числе: АЙ-ТИ ДЖЕТ ООО	5801	700	-	-
АЛЬГИЗ ООО	5802	4 873	11 852	-
БИСИДЖИ ООО	5803	-	-	5 587
ДАТАЛАЙН ООО	5804	1 118	-	-
ЗЕЛЕНЫЙ ВЕТЕР ООО	5805	5 074	19 397	-
ИНФОСИСТЕМЫ ДЖЕТ АО	5806	5 443	236	-
ИНФРАТЭК ООО ГК	5807	4 110	-	-
ИПЭИГ ООО	5808	2 400	-	-
КОМБИНАТ ООО	5809	1 300 000	1 300 000	-
КПО НЕВА ООО		1 987 651	1 607 251	-
ЛКП ООО		-	1 190	-
МЕГАПОЛИС К ООО		17 003	12 595	-
МЕГАФОН ПАО		396	208	-
МЕДИА ЮНГ ООО		278	-	-
МЕДИЦИНСКИЙ ДОМ ООО		-	235	-
НАЛИТЕК ООО		3 171	-	-
Некрасов Виктор Владимирович		-	2 200	-
НОВА ОФИС ООО		-	2 063	-
О2 КОНСАЛТИНГ ООО		15 420	15 420	-
ОНЛАНТА ООО		2 443	2 443	-
ООО ТК "Грузсервис"		66 615	-	-
ПРОМАВТОМАТИЗАЦИЯ ООО		-	1 762	-
РЕГИОН-КОМФОРТ ООО		1 538 000	990 000	-
РЕПРОГРАФ ООО		806	-	-
РТК ЦТ ООО		1 658	27 000	-
СИ-БИ-АЙ ПИОНЕР ООО		-	-	-
СТРОЙСИТИТУЛА ООО		261 940	-	-
СФЕРА СОФ ООО		141	-	-
ТАРГЕТ ООО		-	2 378	-
ТВЕНТИ СЕВЕН СТУДИО ООО		3 963	12 817	-
ТОПТЕХНО ООО		70 000	-	-
УЛЬЯНОВСКОЕ АВС ООО		2 146	1 741	-
ФИРМА ГЕОПОЛИС АО		-	1 900	-
ЦБИ ООО		1 494	-	-
ЦЛАТИ ПО ЦФО ФГБУ		17 973	17 973	-
ЦСР ФОНД		23 860	1 900	-

ЦЭМ ООО		834	-	-
ЭКОЛАЙН-ВТОРПЛАСТ ООО		2 884 000	2 000 000	-
ЭКОЛАЙН-ВТОРПЛАСТ ООО		270 000	270 000	-
ТКО-ИНФОРМ ООО		-	-	15 114
ЦИФРОВАЯ ПЛАТФОРМА ООО		-	-	4 189
Выданные - всего	5810	-	-	-
в том числе:	5811	-	-	-

Руководитель _____ Вуцаев Денис Петрович
(подпись) (расшифровка подписи)

26 февраля 2023 г.

9. Государственная помощь

Наименование показателя		Код	за 2022г.		за 2021г.	
Получено бюджетных средств - всего		5900	7 068 463		8 320 066	
в том числе:						
на текущие расходы		5901	4 994 123		2 152 815	
на вложения во внеоборотные активы		5905	2 074 340		6 167 251	
			На начало года	Получено за год	Возвращено за год	На конец года
Бюджетные кредиты - всего	за 2022г.	5910	-	-	-	-
	за 2021г.	5920	-	-	-	-
в том числе:						
	за 2022г.	5911	-	-	-	-
	за 2021г.	5921	-	-	-	-

Руководитель _____ Вуцаев Денис Петрович
(подпись) (расшифровка подписи)

26 февраля 2023 г.

Пояснения
к бухгалтерскому балансу, отчету о финансовых результатах и отчету о целевом использовании средств за 2022 год

Данные пояснения к бухгалтерскому балансу, отчету о финансовых результатах и отчету о финансовых результатах за 2022 год являются неотъемлемой частью бухгалтерской отчетности ППК «Российский экологический оператор» за 2022 год.

Бухгалтерская отчетность сформирована исходя из действующих в Российской Федерации правил бухгалтерского учета и отчетности.

Бухгалтерская отчетность была подготовлена руководством ППК «Российский экологический оператор», исходя из допущения о том, что Компания будет продолжать свою деятельность в обозримом будущем, и у нее отсутствуют намерения и необходимость ликвидации или существенного сокращения деятельности.

1. Информация о Компании

Публично правовая компания по формированию комплексной системы обращения с твердыми коммунальными отходами «Российский экологический оператор» (сокращенное наименование - ППК «Российский экологический оператор») зарегистрировано ИФНС № 46 по Москве 10.04.2019 года, отчетность в МИФНС №3 по Москве. ОГРН 1197746250030, ИНН/КПП 7703474222/770301001.

Юридический адрес: 125933, город Москва, Пресненская наб.12, этаж 51.

Генеральный директор:

с 20.11.2020 года – Буцаев Денис Петрович (773308087564), распоряжение Правительства РФ от 20.11.2020 №3045-р

с 02.11.2020 по 19.11.2020 года – Королев Сергей Валерьевич (ИНН 772478496379), Приказ Минприроды России от 02.11.2020 № 741-лс.

с 27.01.2020 по 30.10.2020 - Гудков Илья Эдуардович (ИНН 782508272015), Приказ Минприроды России от 30.10.2020 № 739-лс

с 25.11.2019 по 26.01.2020 года – Королев Сергей Валерьевич (ИНН 772478496379), Приказ Минприроды России от 25.11.2019 № 1116-лс.

с 19.02.2019 по 23.11.2019 – Буцаев Денис Петрович (773308087564), распоряжение Правительства РФ от 27.01.2020 №106.

Главный бухгалтер - Щербаков Максим Владимирович (ИНН 602301325210).

Публично-правовая компания по формированию комплексной системы обращения с твердыми коммунальными отходами «Российский экологический оператор» (далее-Компания) утверждена в соответствии с Указом Президента Российской Федерации от 14 января 2019 года №8 «О создании публично-правовая компания по формированию комплексной системы обращения с твердыми коммунальными отходами «Российский экологический оператор».

Компания создана в целях формирования комплексной системы обращения с твердыми коммунальными отходами, обеспечения управления указанной системой, предотвращения вредного воздействия таких отходов на здоровье человека и на окружающую среду, вовлечение таких отходов в хозяйственный оборот в качестве сырья, материалов, изделий, а также получения энергии.

Компания не имеет в качестве основной цели своей деятельности извлечение прибыла и не распределяет полученную прибыль между участниками (п. 1 ст. 50 Гражданского Кодекса РФ (далее по тексту ГК РФ), п. 1 ст. 2 Федерального закона от 12 января 1996 г. № 7-ФЗ «О некоммерческих организациях»).

Компания вправе осуществлять иную приносящую доход деятельность, направленную на достижение поставленных перед Компанией целей. (п. 3 ст. 50 ГК РФ, п. 2 ст. 24 «Закона о некоммерческих организациях», подпункт 4 пункт 15 Раздел II Устава Компании).

Органами управления Компании являются Наблюдательный совет (высший орган управления), Правление, Генеральный директор (единоличный орган управления).

Филиалы и представительства Компании, созданные на территории Российской Федерации и за ее пределами, формируют учетную политику в соответствии с настоящей Политикой, исходя из правил, установленных в стране нахождения филиала и представительства.

1.1. Целевое финансирование (субсидии из федерального бюджета в виде имущественного взноса Российской Федерации на реализацию отдельных мероприятий федерального проекта «Комплексная система обращения с твердыми коммунальными отходами» национального проекта «Экология»): 1 280 518 678 рублей (один миллиард двести восемьдесят миллионов пятьсот семнадцать тысяч шестьсот семьдесят восемь рублей)10 коп. (полностью оплачен).

1.2. Учредители организации:

- Министерство природных ресурсов и экологии Российской Федерации — учредитель (доля имущественного взноса – 100%).

1.3. Основной вид деятельности организации по ОКВЭД: 74.90 Деятельность профессиональная, научная и техническая прочая, не включенная в другие группировки.

Дополнительные виды деятельности по ОКВЭД: 69.10 Деятельность в области права

1.4. численность работников Компании за 2022 год составила – 330 человек.

1.5. Филиалы, представительства и иные обособленные подразделения по состоянию на 31.12.2022 года отсутствуют.

1.6. Дочерние общества:

Наблюдательным советом (Протокол № 15 от 08.07.2021) было принято решение учредить дочернее зависимое общество с уставным капиталом 10 тыс. руб., ООО «Экоцифра» зарегистрировано 22.07.2021 г. Основным видом деятельности дочернего общества является развитие и эксплуатация информационных систем и компонентов информационно-телекоммуникационной инфраструктуры в сфере экологии. В отчетном периоде произведен взнос в уставный капитал 909 218 тыс. руб., взнос в имущество общества в размере 99 047 тыс. руб. на основания Решения заседания Правления (протокол №25 от 29.07.2022 г., договор №РЭО-256/2022 от 07.11.2022) без увеличения уставного капитала.

Наблюдательным советом (Протокол № 25 от 29.07.2022) одобрено вхождение ППК «РЭО» в состав участников ООО «Альянс Эко» путем приобретения доли в размере 5% от уставного капитала по номинальной стоимости 5 000(пять тысяч) рублей 00 копеек. В отчетном периоде произведен платеж в размере 5 тыс. руб. в качестве приобретения доли в уставном капитале.

Наблюдательным советом (Протокол № 25 от 29.07.2022) одобрено участие ППК «РЭО» в уставном капитале ООО «Экотех» путем заключения договора купли-продажи доли в размере 25% с акционерным обществом «Национальный экологический оператор» номинальной стоимостью 500 000(пятьсот тысяч) рублей 00 копеек. Стоимость 25% доли определена в размере 1 (один) руб. В отчетном периоде произведен платеж в размере 1 руб. в качестве приобретения доли в уставном капитале.

Название	Страна регистрации	Дата регистрации	Основная деятельность	Доля владения в 2022 г.
ООО "Альянс Эко"	Россия	08.09.2022	Разработка компьютерного программного обеспечения	5%
ООО "Экотех"	Россия	10.11.2022 г.	Предоставление услуг в области ликвидации последствий загрязнений и прочих услуг, связанных с удалением отходов	25%
ООО Региональный Оператор "Восток"	Россия	29.12.2022 г.	Сбор отходов	<0.01%
ООО «Экоцифра»	Россия	22.07.2021 г.	Аренда и управление собственным или арендованным недвижимым имуществом	100 %

- ОБЩЕСТВО С ОГРАНИЧЕННОЙ ОТВЕТСТВЕННОСТЬЮ "АЛЬЯНС ЭКО",
- дата регистрации 03.03.2022г.
- Москва, пр-кт Андропова, д. 1
- ИНН 9725076437 КПП 772501001
- генеральный директор Кокая Руслан Владимирович;
- Доля 5% Компании,
- вид деятельности: Разработка компьютерного программного обеспечения.

- ОБЩЕСТВО С ОГРАНИЧЕННОЙ ОТВЕТСТВЕННОСТЬЮ "ЭКОТЕХ",
- дата регистрации 12.11.2014г.
- Москва, Пушкинская пл., д. 2,
- ИНН 7710971779 КПП 771001001
- генеральный директор Шумайлов Никита Викторович;
- Доля 25% Компании,
- вид деятельности: Предоставление услуг в области ликвидации последствий загрязнений и прочих услуг, связанных с удалением отходов.

- ОБЩЕСТВО С ОГРАНИЧЕННОЙ ОТВЕТСТВЕННОСТЬЮ РЕГИОНАЛЬНЫЙ ОПЕРАТОР "ВОСТОК",
- дата регистрации 12.05.2016г.
- г Тула, С. Перовской ул, зд. 4,
- ИНН 7117029237 КПП 711701001

- генеральный директор Фомичёв Александр Анатольевич;
- Доля <0.01% Компании,
- вид деятельности: Сбор отходов.

- КОМПАНИЯ С ОГРАНИЧЕННОЙ ОТВЕТСТВЕННОСТЬЮ "ЭКОЛОГИЧЕСКИЙ ЦИФРОВОЙ ОПЕРАТОР",
- дата регистрации 22.07.2021г.
- Москва. ул. Кулакова 20
- ИНН 9703041279 КПП 773401001
- генеральный директор Ильин Игорь Борисович;
- Доля 100% Компании,
- вид деятельности: Аренда и управление собственным или арендованным недвижимым имуществом.

---

2. Общие принципы и методы составления бухгалтерской отчетности

2.1 Годовая бухгалтерская (финансовая) отчетность составлена в соответствии с правилами бухгалтерского учета и отчетности, действующими в Российской Федерации.

2.2 Годовая отчетность ППК «Российский экологический оператор» подготавливается главным бухгалтером, подписывается генеральным директором Компании, рассматривается Правлением и направляется в Наблюдательный совет Компании (раздел XI, пункт 70 Устава Компани).

2.3 Наблюдательный совет Компании утверждает годовой отчет Компании (раздел XI, пункт 77 Устава Компани).

2.4 При составлении бухгалтерской (финансовой) отчетности Компания руководствуются законодательством Российской Федерации о бухгалтерском учете, Положением по ведению бухгалтерского учета и бухгалтерской отчетности в Российской Федерации, утвержденным приказом Министерства финансов Российской Федерации от 29 июля 1998 г. N 34н, Положением по бухгалтерскому учету "Бухгалтерская отчетность организации" ПБУ 4/99, утвержденным приказом Министерства финансов Российской Федерации от 6 июля 1999 г. N 43н, Планом счетов бухгалтерского учета финансово-хозяйственной деятельности организаций и Инструкцией по его применению, утвержденным приказом Министерства финансов Российской Федерации от 31 октября 2000 г. N 94н, приказом Министерства финансов Российской Федерации от 2 июля 2010 г. N 66н "О формах бухгалтерской отчетности организаций" и иными нормативными правовыми актами по бухгалтерскому учету.

3. Основные положения учетной политики

Учетная политика ППК «Российский экологический оператор» утверждена приказом генерального директора Буцаевым Д.П. от 06.05.2019 № 1/05.

3.1. Компания организует и ведет бухгалтерский и налоговый учет, составляет бухгалтерскую и налоговую отчетность в соответствии с Федеральным законом «О бухгалтерском учете» от 06.12.11г. № 402-ФЗ (далее – Закона № 402-ФЗ), Федеральным законом от 03.07.2016 № 236-ФЗ «О публично-правовых компаниях в Российской Федерации» (далее - Закон № 236-ФЗ), Федеральным законом от 12.01.1996 № 7-ФЗ "О некоммерческих организациях" (далее - Закон № 7-ФЗ), Положением по ведению бухгалтерского учета и бухгалтерской отчетности в РФ, утвержденным приказом Минфина РФ от 29.07.98 г. № 34н (далее - Приказ № 34н), Налоговым Кодексом РФ (далее – НК РФ),

Бюджетным Кодексом РФ (далее-НКРФ) и иными нормативными документами в области бухгалтерского и налогового учета.

Подзаконные акты (Положения по бухгалтерскому учету (далее-ПБУ) применяются для ведения бухгалтерского учета и составления отчетности до утверждения федеральных стандартов бухгалтерского учета (ФСБУ) в соответствии с п.1 ст.30 Закона № 402-ФЗ.

3.2. Основными задачами бухгалтерского учета являются: формирование полной и достоверной информации о деятельности организации и ее имущественном положении, обеспечение контроля за использованием материальных, трудовых и финансовых ресурсов в соответствии с утвержденными нормами, нормативами и сметами, своевременное предупреждение негативных явлений в хозяйственно-финансовой деятельности, выявление и мобилизация внутрихозяйственных резервов.

В соответствии с Законом N 402-ФЗ ответственными являются:

- в целом за организацию учета и хранение первичных документов Компании – Генеральный директор Компании;
- за ведение бухгалтерского учета и соблюдение законодательства при выполнении хозяйственных операций – Главный бухгалтер, согласно п. 1 ст. 7 Закона № 402-ФЗ "О бухгалтерском учете";
- за формирование учетной политики, ведение бухгалтерского учета, своевременное предоставление полной и достоверной бухгалтерской (финансовой) отчетности — Главный бухгалтер, согласно п. 3 ст. 7 Закона № 402-ФЗ "О бухгалтерском учете".

3.3. Не подлежит амортизации имущество, полученное в качестве целевых поступлений или приобретенное за счет целевых поступлений и используемое для осуществления некоммерческой деятельности. Исключение составляет имущество, приобретенное в связи с осуществлением предпринимательской деятельности и используемое для осуществления такой деятельности. Все имущество приобреталось за счет целевого поступления.

3.4. Для обобщения информации о движении сумм износа по объектам основных средств у Компании предназначен счет 010 "Износ основных средств".

3.5. Имущество, принятое у арендатора за плату во временное владение и пользование, отражается в бухгалтерском учете на забалансовом счете 001 «Арендованные ОС».

3.6. Финансовый результат от реализации продукции и товаров определяется по отгрузке. Доход от предпринимательской деятельности Компании в 2022 году составил 45 000 000 рублей в т.ч. НДС 20%

3.7. Оценка МПЗ и готовой продукции осуществляется по фактической себестоимости.

3.8. Списание МПЗ в производство осуществляется по средней стоимости.

3.9 Порядок отражения доходов и расходов, осуществляет раздельным способом ведения бухгалтерского учета по коммерческой и некоммерческой деятельности.

3.10. В целях повышения эффективности расходования средств в Компании проводятся процедуры закупки товаров, работ, услуг путем проведения открытых конкурсов, аукционов и котировок, в соответствии с федеральными законами от 05.04.2013 года № 44-ФЗ и от 18.07.2011 года № 223- ФЗ.

Для перехода на ФСБУ 25/2018 «Бухгалтерский учет аренды» и ФСБУ 6/2020 «Основные средства» применен упрощенный порядок.

С целью применения учетной политики Общества в соответствие с требованиями законодательства по бухгалтерскому учету, в учетную политику Общества были внесены

изменения, связанные с применением с 01.01.2022 г. Федеральных стандартов бухгалтерского учета ФСБУ 6/2020 «Основные средства», ФСБУ 26/2020 «Капитальные вложения» (Приказ Минфина России от 17.09.2020 N 204н) и ФСБУ 25/2018 «Бухгалтерский учет аренды» (Приказ Минфина России от 16.10.2018 N 208н).

Данные изменения применяются Обществом начиная с бухгалтерской (финансовой) отчетности за 2022 год.

ФСБУ 26/2020 «Капитальные вложения» применяется только в отношении фактов хозяйственной жизни, имевших место после 31.12.2021 г., без изменения сформированных ранее данных бухгалтерского учета и отчетности, в соответствии с п.26 ФСБУ 26/2020 «Капитальные вложения».

Обществом произведены единовременные корректировки на 31.12.2021 г.:

- балансовой стоимости основных средств, в соответствии с п.49 ФСБУ 6/2020 «Основные средства». Изменения балансовой стоимости основных средств, в связи с началом применения ФСБУ 6/2020, которые не связаны с изменениями других статей бухгалтерского баланса, списаны на нераспределенную прибыль.

В связи с указанными единовременными корректировками, данные бухгалтерской отчетности по состоянию на 31.12.2021 г. изменились:

Корректировка данных отчетного налогового периода в связи с изменениями учетной политики

Наименование показателя	Код строки	Сумма до корректировки	Корректировка	Сумма после корректировки
На 31 декабря 2021 г.				
АКТИВ				
I. ВНЕОБОРОТНЫЕ АКТИВЫ				
Основные средства	1150	74 397	816 640	891 037
Отложенные налоговые активы	1180	-	252 326	252 326
Итого по разделу I	**1100**	**6 565 275**	**1 068 967**	**7 634 242**
Запасы	1210	4721	(241)	4481
Итого по разделу II	**1200**	**727 919**	**(241)**	**727 678**
БАЛАНС	**1600**	**7 293 194**	**1 068 726**	**8 361 920**
ПАССИВ				
III. КАПИТАЛ И РЕЗЕРВЫ				
Фонд недвижимого и особо ценного движимого имущества	1360	6 559 217	(24 634)	6 534 583
Итого по разделу III	**1300**	**6 895 391**	**(24 634)**	**6 870 757**
IV. ДОЛГОСРОЧНЫЕ ОБЯЗАТЕЛЬСТВА				
Отложенные налоговые обязательства	1420	-	252 326	252 326
Прочие обязательства	1450	-	841 275	841 275
Итого по разделу IV	**1400**	-	**1 093 601**	**1 093 601**
Доходы будущих периодов	1530	351 615	(241)	351 374
Итого по разделу V	**1500**	**397 803**	**(241)**	**397 562**
БАЛАНС	**1700**	**7 293 194**	**1 068 726**	**8 361 920**

4. Расшифровки основные финансовых показателей:

4.1. Расшифровки существенных показателей бухгалтерского баланса:

Строка 1110 «Нематериальные активы»:

По строке 1110 «Нематериальные активы раздела I «Внеоборотные активы» бухгалтерского баланса на 31 декабря 2022 года отражены объекты бухгалтерского учета, отвечающие критериям для признания в качестве нематериальных активов установленный Положением по бухгалтерскому учету «Учет нематериальных активов» (ПБУ 14/2007):

Наименование счета НМА	На начало периода в руб.	Поступило в руб.	Выбыло в руб.	На конец периода в руб.
Аналитическая платформа ППК "Российский экологический оператор"	19 000 000,00			19 000 000,00
Видеоконтент «Алексей Буров, «Перспективные направления развития цифровых тех-нологий отрасли ТКО»		231 648,00		231 648,00
Видеоконтент «Евгений Барзыкин, «Финансирование проектов ТКО"		231 648,00		231 648,00
Видеоконтент «Елена Вишнякова, «Современное обращение с отходов-ми. Практики и перспективы»		231 648,00		231 648,00
Видеоконтент «Игорь Забралов, «Реформа системы расширенной от-ветственности производителей и имп		231 648,00		231 648,00
Видеоконтент «Илья Федоров «Обращение с отходами электроники. Сбор, технологии переработки ,		231 648,00		231 648,00
Видеоконтент «Юлия Кузовлева, «Технология и организация сбора, накопления, транспортировки и пер		231 648,00		231 648,00
Видеоконтент 1 «Екатерина Демичева, федеральный проект "Экономика замкнутого цикла":		231 648,00		231 648,00
Видеоконтент 2 «Алексей Макрушин, Федеральная схема по обращению с отходами,		231 648,00		231 648,00
Видеоконтент 3 «Алексей Макрушин, система регулирования обращения с ТКО		231 648,00		231 648,00
Видеоконтент Александра Голованова, Эффективны емеханизмы привлечения инвестиций в сферу обращения с		231 648,00		231 648,00
Видеоконтент Алексей Макрушин, Нормативы накопления твердых коммунальных отходов: новый порядок		231 648,00		231 648,00
Видеоконтент Алексей Пестерев, Обращение с батарейками. Сбор, технологии переработки, проблемы отрас		231 648,00		231 648,00
Видеоконтент Алексей Сергеев, Обращение с бумажными отходами. Сбор, технологии переработки, проблемы		231 648,00		231 648,00
Видеоконтент Андрей Руднев, "Эковолонтерство в России: как стать участником движения"		231 648,00		231 648,00
Видеоконтент Валерия Климанская, «Территориальные схемы обраще-ния с отходами»		231 648,00		231 648,00
Видеоконтент Дарья Алексеева, Обращение с отходами текстиля. Технологии сбора, переработки, проблемы		231 648,00		231 648,00
Видеоконтент Дмитрий Чугрин, Обращение с отходами стекла. Сбор, технологии переработка, проблемы отр		231 648,00		231 648,00
Видеоконтент Максим Ремчуков, Обращение с пластиковыми отходами. Сбор, технологии переработки,		231 648,00		231 648,00
Видеоконтент Рашид Исмаилов, Роль общественных организаций в достижении целей Национального проект "Э		231 648,00		231 648,00
Видеоконтент Сергей Егоршев, Учет отрасли ТКО в адаптпции к изменению климата.		231 648,00		231 648,00
Видеоролик	84 800,00	84 800,00	169 600,00	
Видеоролик "40 процентов"		1 472 460,00		1 472 460,00
Видеоролик "Быть героем просто"		6 771 473,00		6 771 473,00
Видеоролик "Вредная привычка-2"		1 501 000,00		1 501 000,00
Видеоролик "Вредная привычка"		1 501 000,00		1 501 000,00
Видеоролик "Главное начать"		1 472 460,00		1 472 460,00
Видеоролик "Голоса реформы"(2шт)	411 400,00	411 400,00	822 800,00	
Видеоролик "Зависимость от одноразовой посуды"		1 501 000,00		1 501 000,00
Видеоролик "Зачем нужна РОП?"		475 933,00		475 933,00
Видеоролик "Игра в чистоту"		6 771 473,00		6 771 473,00
Видеоролик "Как держать планету в хорошей форме?"		1 501 000,00		1 501 000,00
Видеоролик "Как жить полноценной жизнью?"		1 501 000,00		1 501 000,00
Видеоролик "Как стать золотодобытчиком?"		1 501 000,00		1 501 000,00
Видеоролик "Миллион-Родине"		575 943,00		575 943,00
Видеоролик "Общий с двух системах"		100 000,00		100 000,00
Видеоролик "Отчетный ролик РЭФ-2022"		1 925 700,00		1 925 700,00
Видеоролик "Переверни представление о РСО"		6 771 473,00		6 771 473,00
Видеоролик "Подари вторую жизнь"		1 472 460,00		1 472 460,00
Видеоролик "Починить или выбросить?"		1 501 000,00		1 501 000,00
Видеоролик "Рынок шин"		1 501 000,00		1 501 000,00

Программный модуль расчета массы образования ТКО по субъектам Российской Федерации		835 936,74		835 936,74
Программный Модуль сопоставления данных РО и Субъектов РФ в части выполнения показателей ФП		7 008 585,22		7 008 585,22
Разработка рекомендаций по коррек-ке и реал-ции мероприятий, способ.переходу к экономике замкн.цикла	19 000 000,00			19 000 000,00
Сайт ППК «Российский экологический оператор» reo.ru.	8 262 419,59			8 262 419,59
Система добровольной сертификации ("СДС РЭО")		2 455 313,82		2 455 313,82
Типовые проекты комплексных объектов по обработке и утилизации ТКО	87 250 000,00			87 250 000,00
Типовые технологические решения по рекультивации полигонов ТКО (альбомы со сметами)	9 200 000,00			9 200 000,00
Федеральная схема обращения с отходами	97 760 967,37			97 760 967,37
Финансовая модель ППК "РЭО"	21 600 000,00			21 600 000,00
Итого	**317 749 076,96**	**131 427 418,98**	**4 668 890,00**	**444 507 605,94**

Строка 1150 «Основные средства»:

С 2022 года обязательны к применению ФСБУ 6/2020 и ФСБУ 25/2018.
Бухгалтерский учет основных средств осуществляется в соответствии с Федеральным стандартом бухгалтерского учета «Основные средства» ФСБУ 6/2020, утв. Приказом Минфина РФ от 17.09.2020 №204н.

Предметы со сроком полезного использования более 12 месяцев, стоимостью на дату принятия к бухгалтерскому учету не более 100 000 рублей за единицу, учитываются в составе материально-производственных запасов на счете 10 "Материалы". При этом затраты на приобретение, создание таких активов признаются расходами периода, в котором они понесены. Компания осуществляет забалансовый учет таких активов в целях обеспечения надлежащего контроля их наличия и движения.

При признании в бухгалтерском учете объект основных средств оценивается по первоначальной стоимости. Первоначальной стоимостью объекта основных средств считается общая сумма связанных с этим объектом капитальных вложений, осуществленных до признания объекта основных средств в бухгалтерском учете.

Основные средства, подлежащие обесценению, по состоянию на 31.12.2022г. отсутствуют.

В связи с упрощенным переходом на ФСБУ 6/2020 «Основные средства» и 25/2018 «Бухгалтерский учет аренды» входящее сальдо по данным за 2021 год в БФО за 2022 год изменено в соответствии с законодательством РФ по бухгалтерскому учету. Переходные положения стандартов отражены в Балансе организации за 2021 год в межотчетный период вступительным сальдо с пересчетом соответствующих показателей

Строка 1170 «Финансовые вложения»:

По строке 1170 «Финансовые вложения» раздела I «Внеоборотные активы» бухгалтерского баланса на 31 декабря 2022 года, а также по строке № 6350 «Прочие» Отчета о целевом

использовании средств за 2022 год отражены приобретенные за счет субсидий ценные бумаги (облигации) в общей сумме 8 093 419 тыс. руб.

Приобретенные ценные бумаги являются номинальными, бездокументарными, неконвертируемыми, процентными, размещенными путем закрытой подписки.

В составе финансовых вложений в бухгалтерском балансе отражены вклады в уставные капиталы других организаций.

Данные об эмитентах ценных бумаг, номинальной стоимости, сроке обращения и доходности ценных бумаг представлены в таблице:

Эмитент ценных бумаг	ОГРН	Общая сумма размещения в тыс. руб.	Срок обращения/дата погашения	Доходность процентов годовых
ООО «ЭкоЛайн-ВторПласт»	1215000085992	2 000 000	Срок обращения до 20.12.2030 года	3,75%
ООО «ЭкоЛайн-ВторПласт»	1215000085992	884 000	Дата погашения до 20.12.2030 года	3,750%
ООО «ЭкоРесурсПоволжье»	1156313020335	262 500	Дата погашения до 01.03.2031 года	3,375%
ООО «Регион-Комфорт»	1135034004741	990 000	Срок погашения до 18.09.2031 года	3,75%
ООО «Регион-Комфорт»	1135034004741	548 000	Дата погашения до 18.09.2031 года	3,750%
ООО «Комбинат»	1055003615150	1 300 000	Дата погашения 30.06.2030 года	3,00%
ООО «КПО НЕВА»	1205000021379	1 492 827	Срок погашения до 20.09.2029 года	3,00%
ООО «КПО НЕВА»	1205000021379	354 152	Дата погашения до 20.09.2029 года	4,750%**
ООО "СТРОЙСИТИТУЛА"	1147154011553	261 940	Дата погашения до 23.08.2029 года	4,750%*
Итого		**8 093 419**		

*ставка по первому купону - 7% годовых, далее - 50% от ключевой, но не менее 4,75% годовых
**50% от ключевой, но не менее 4,75%

Строка 1230 «Дебиторская задолженность»:

По строке 1230 «Дебиторская задолженность» раздела II «Оборотные активы» бухгалтерского баланса на 31 декабря 2022 года отражена дебиторская задолженность в сумме 4 124 642 тыс. руб.

В том числе:

Строка 12 301 «Расчеты с поставщиками и подрядчиками по авансам выданным»:

Наименование контрагента	Сальдо на начало периода тыс. руб.	Поступило тыс. руб.	Выбыло тыс. руб.	Сальдо на конец периода тыс. руб.
1С-РАРУС ИТС ООО	34	34	34	34
ВЫМПЕЛКОМ ПАО	219	402	278	342
КЕВЕЛ ИНВЕСТМЕНТС ЛИМИТЕД, КОМПАНИЯ С О ГРАНИЧЕННОЙ ОТВЕТСТВЕННОСТЬЮ	5108	21149	9374	16883
ООО "Альянс Сервис"		3 622 315		3 622 315
ХОЛДЕКС ООО	28502	66655	54024	41133
ЦСР ФОНД		9111		9111
ЭКОТЕХ ООО		272762		272762

Строка 12 308 «Расчеты с разными дебиторами и кредиторами»:

Наименование контрагента	Начало периода в тыс. руб.	Поступило в тыс. руб.	Выбыло в тыс. руб.	Сальдо на конец периода
ИНФОСИСТЕМЫ ДЖЕТ АО		8		8
ГЛАВУКС РК ГКУ РК		29895		29895
КЕВЕЛ ИНВЕСТМЕНТС ЛИМИТЕД, КОМПАНИЯ С О ГРАНИЧЕННОЙ ОТВЕТСТВЕННОСТЬЮ	2829	8079	2829	8079
ХОЛДЕКС ООО	8450			8450
ЦЕНТР ПРИРОДОПОЛЬЗОВАНИЯ И ОХРАНЫ ОКРУЖАЮЩЕЙ СРЕДЫ ГБУ АРХАНГЕЛЬСКОЙ ОБЛАСТИ		258		258
КОМБИНАТ ООО	213,7	38 893,1	38 465,8	641,1
КПО НЕВА ООО	12 153,5	55 452,2	65 748 ,9	1 856, 6
РЕГИОН-КОМФОРТ ООО	508,6	38 374,4	38 567	316
СТРОЙСИТИТУЛА ООО		8 645,6	7 623	1 022. 6
ЭКОЛАЙН-ВТОРПЛАСТ ООО	3 287, 7	95 962		99 249,7
ЭКОРЕСУРСПОВОЛЖЬЕ ООО	782,6	9 053,2	8 937,7	898,1
Итого	**28838**	**284612**	**162775**	**150675**

Строка 1250 «Денежные средства»:

Наименование счета	На начало периода в тыс. руб.	Поступило в тыс. руб.	Выбыло в тыс. руб.	На конец периода в тыс. руб.
03215643000000017301, ГУ БАНКА РОССИИ ПО ЦФО//УФК ПО Г. МОСКВЕ	328 484	7 376 884	7 406 727	298 641
013510002 ОТДЕЛЕНИЕ РЕСПУБЛИКА КРЫМ БАНКА РОССИИ//УФК по Республике Крым		4 391 000	4 346 778	44 222
010349101 ЮЖНОЕ ГУ БАНКА РОССИИ//УФК по Краснодарскому краю		331 143	327 315	3 828
30301810800006003800, ПАО СБЕРБАНК		42 511	42 511	
044525720 РФ АО "Россельхозбанк" - "ЦКБ"		16	16	
40503810900000000030, ПАО "ПРОМСВЯЗЬБАНК"	220 750	952 150	1 138 624	34 276
044525993 АО "АЛЬФА-БАНК"		262 094	26 094	
Итого	549 235	13 119 798	13 288 065	380 967

Строка 1350 «Целевые средства»:

Наименование счета	На начало в тыс. руб.	Поступило в тыс. руб.	Выбыло в тыс. руб.	На конец периода
0200 - Закупка работ и услуг	4 615	389 491	378 458	15 647
0300 - Закупка непроизведенных активов, нематер. активов, материальных запасов и основных средств	21 825	1 682 840	1 699 081	5 585
0810 002 - государственная пошлина и сборы		3 219	2 632	587
0820 -Иные выплаты	292 428		292 428	
Итого	**318 868**			**21 819**

Строка 1360 «Фонд недвижимого и особо ценного движимого имущества»:

Счет/Наименование	На начало периода в тыс. руб.	Поступило в тыс. руб.	Выбыло в тыс. руб.	На конец периода в тыс. руб.
83.01, Прирост стоимости внеоборотных активов по переоценке	391 966	288 908	24 421	656 453
В том числе:				
83.01.1, Прирост стоимости основных средств	49 582	126 116	185 578	109 044
83.01.2, Прирост стоимости нематериальных активов	317 749	127 255	496	444 508
83.04, Финансовые вложения (ценные бумаги)	6 167 251	2 074 340	148 172	8 093 419
Итого	**6 534 582**	**274 784**	**3 296 391**	**9 556 189**

Строка 1530 «Доходы будущих периодов»:

В составе доходов будущих периодов учитываются целевые средства поступившие на оплату зарплаты, взносов на обязательное социальное страхование и налогов.

Наименование счета	На начало периода в тыс. руб.	Выбыло в тыс. руб.	Поступило в тыс. руб.	На конец периода в тыс. руб.
0100 - Заработная плата	241 514	1 207 750	966 301	65
0200 - Закупка работ и услуг	25 261	847 926	902 009	79 344
0300 - Закупка непроизведенных активов, нематер. активов, материальных запасов и основных сре	4 660	1 201 528	1 389 197	192 329
0610 002 - Выбытие со счетов авансовых платежей по контрактам (договорам)выполнение работ			9 111	9 111
0630 001 - Выплаты по перечислению средств в целях их размещения на депозиты, в иные финансовые инст			148 172	148 172
0813 - ФСС,Уплата страховых взносов на обязательное социальное страхование	9 642	13 198	3 684	128
0814 001- ПФР,Страховые взносы на обязательное пенсионное страхование	55 394	189 506	134 356 5	244
0815 001- ФФОМС,Страховые взносы на обязательное медицинское страхование	14 900	61 972	47 087	15
Итого	**351 374**	**3 844 828**	**3 922 865**	**429 411**

002, Товарно-материальные ценности, принятые на ответственное хранение хранение) – 2 700 тыс. руб.

008, Обеспечения обязательств и платежей полученные – 8 493 509 тыс. руб.

012, Нематериальные активы, полученные в пользование по лицензионному договору – 7 800 тыс. руб.

013, Износ нематериальных активов – 74 533 тыс. руб.

МЦ.04, Инвентарь и хозяйственные принадлежности в эксплуатации 43 666 тыс. руб.

4.2. Расшифровки существенных показателей отчета о целевом использовании средств:

Источниками финансирования являются средства субсидии и средства от предпринимательской и иной приносящей доход деятельности (собственные доходы Компании).

Поступления от коммерческой деятельности строка 2110 «Выручка» Отчета о финансовых результатах» в 2021 году составили 37 545 тыс. руб. Доходы от коммерческой деятельности получены в результате выполнения работ по разработке проектной документации объекта, включая выполнение инженерных изысканий, объекта: "Рекультивация полигона твердых коммунальных отходов вблизи с. Кабардинка муниципального образования город-курорт Геленджик", расположенного на земельных участках с кадастровыми номерами 23:40:0305000:789, 23:40:0305000:788, 23:40:0305000:1730, с общей площадью 17,64 га.".

Финансовое обеспечение на деятельность Компании предоставлялось, Министерством природных ресурсов и экологии Российской Федерации, как получателем средств федерального бюджета и сто процентным учредителем Компании.

Поступление средств целевого финансирования за 2022 год (строки 6220 «Целевые взносы» Отчета о целевом использовании средств) составили 7 068 463 тыс. руб.

В том числе:

- субсидии из федерального бюджета в виде имущественного взноса, в соответствии с Бюджетным кодексом РФ и Правилами предоставления из федерального бюджета субсидии (постановление Правительства РФ от 17.07.2019 года № 906) в размере – 2 573 207 тыс. руб.;
- субсидии из федерального бюджета в 2022 году субсидии в виде имущественного взноса (далее – Субсидия) в целях выполнения Получателем субсидии работ, связанных с достижением следующих результатов федерального проекта «Экономика замкнутого цикла» – 332 744 тыс. рублей;
  субсидии из федерального бюджета в 2022 - 2024 годах субсидии в виде имущественного взноса Российской Федерации на предоставление взноса в уставный капитал общества с ограниченной ответственностью «Экологический цифровой оператор» на осуществление капитальных вложений в строительство объектов инфраструктуры экопромышленных парков в размере – 909 218 тыс. руб.;
  субсидии из федерального бюджета в 2022 году субсидии в виде имущественного взноса Российской Федерации в целях финансирования проектов, направленных на введение в промышленную эксплуатацию мощностей по обработке, утилизации и размещению отходов (далее – Субсидия) в рамках федерального проекта "Комплексная система обращения с твердыми коммунальными отходами" национального проекта "Экология" в размере – 2 074 340 тыс. руб.;

Расходование целевых средств за 2022 год, источником финансового обеспечения которых являются субсидии, (строка 6300 «Всего использовано средств» Отчета о целевом использовании средств) составило – 7 376 036 тыс. руб.

В том числе:

- фонд оплаты труда (в том числе налоги, взносы) – 1 077 525 тыс. рублей;

- аренда офиса – 158 707 тыс. рублей;

- обеспечение деятельности – 3 824 247 тыс. рублей;

- оборудование рабочих мест 44 726 тыс. рублей;

- информационные технологии – 196 491 тыс. рублей;

- финансирования проектов (приобретение долгосрочных облигаций) – 2 074 340 тыс. рублей.

Вознаграждения члена наблюдательного совета, Правления не начислялись и не выплачивались.

5. Информация об связанных сторонах Общества и операций с ними.

Организация / Физические лица	Основание признания аффилированной стороной	Операции со связанными сторонами.
Абрамченко В. В.	Председатель наблюдательного совета	Операции по получению и передаче активов и обязательств не осуществлялись
Козлов А. А.	Член наблюдательного совета	Операции по получению и передаче активов и обязательств не осуществлялись.
Мантуров Д. В.	Член наблюдательного совета	Операции по получению и передаче активов и обязательств не осуществлялись.
Файзуллин И. Э.	Член наблюдательного совета	Операции по получению и передаче активов и обязательств не осуществлялись.
Буцаев Денис Петрович	Член наблюдательного совета Единоличный исполнительный орган-Директор Общества	Операции по получению и передаче активов и обязательств не осуществлялись. Расходы управленческому персоналу составили 150 107 тыс. руб., в том числе страховые взносы 21 237тыс. руб.

6.Чрезвычайные факты хозяйственной деятельности

Чрезвычайные факты хозяйственной деятельности у Общества в 2022 году не выявлены.

7.Информация по отчетным сегментам

Компания не составляет сегментную отчетность.

9.Информация об участии в совместной деятельности

Компания не заключало договора о совместной деятельности.

10.Информация о наличии/ отсутствии обеспечений и гарантий

По состоянию на 31 декабря 2022 г. Компания не имеет имущества, переданного в обеспечение обязательств по кредитным и иным договорам.

11.Информация о наличии/ отсутствии судебных разбирательств на 31.12.2022г

По состоянию на 31 декабря 2022 г. Компания не имеет незавершённых судебных разбирательств, в которых бы выступала ответчиком и обязана была бы выплатить крупные суммы денежных средств способных существенно повлиять на финансовые показатели и деятельность Компании.

12.Информация о прекращаемой деятельности

Прекращение деятельности не осуществлялось и не планируется.

13.Информация о существенных ошибках отчетного периода

Существенных ошибок отчетного периода не выявлено.

14. События после отчетной даты.

К событиям после отчётной даты Компания относит обострение внешнеполитической ситуации.
24 февраля 2022 года Российской Федерацией начата военная спецоперация операция по демилитаризации и денацификации Украины. В ответ на действия РФ страны Североатлантического альянса ввели санкции в отношении экономической и политической деятельности Российской Федерацией.
Компания не имеет обязательств, выраженных в иностранных валютах поэтому существенное снижение рубля, не влияет на показатели годовой бухгалтерской (финансовой) отчетности.
По мнению руководства, это не влияет на способность Компании продолжать осуществлять свою деятельность в обозримом будущем.
Иные события после отчетной даты способные существенно повлиять на данные бухгалтерской (финансовой) отчетности отсутствуют.

Генеральный директор Д.П. Буцаев

Дата: 26 февраля 2023 года

ПРИЛОЖЕНИЕ №2

Приложение №2

Сведения о фактически достигнутых по итогам отчетного года значениях ключевых показателей эффективности публично-правовой компании по формированию комплексной системы обращения с твердыми коммунальными отходами «Российский экологический оператор»
(по итогам 2022 года)

1. Порядок расчета сводного индекса КПЭ^{год}

Расчет сводного индекса КПЭ^{год} производится при учете достижения плановых значений каждого КПЭ в соответствии с формулой:

$$КПЭ^{год} = \frac{((КПЭ1 \times Вес\ КПЭ1) + \dots (КПЭ8 \times Вес\ КПЭ8))}{100}$$

Где:
КПЭ^{год} – сводный индекс КПЭ;
Вес^{КПЭ} – удельный вес КПЭ$^{(1-8)}$ в соответствии с таблицей 3;
КПЭ$^{(1-8)}$ – значения достижения каждого КПЭ в соответствии с таблицей 3.

2. Порядок расчета значений КПЭ

Расчет значений КПЭ^{1,6} (с признаком «понижающий») производится в соответствии со следующей формулой (значение не может превышать 100% даже в случае перевыполнения):

$$КПЭ^{(1,6)} = \frac{(100 - фактическое\ значение)}{(100 - плановое\ значение)} \times 100^{1}$$

Расчет значений КПЭ$^{2-5,7-8}$ (с признаком «повышающий») производится в соответствии со следующей формулой (значение не может превышать 100% даже в случае перевыполнения):

$$КПЭ^{(2-5;7-8)} = \frac{фактическое\ значение}{плановое\ значение} \times 100^{2}$$

2.1 Подтверждение фактических значений (достижения) КПЭ$^{(1-3)}$

[1] В случае перевыполнения показателя свыше 100%, значение устанавливается равное 100%;
[2] В случае перевыполнения показателя свыше 100%, значение устанавливается равное 100%;

Мониторинг достижения КПЭ[1-3] **«Доля направленных на захоронение ТКО, в том числе прошедших обработку (сортировку), в общей массе образованных ТКО»; «Доля направленных обработку (сортировку) ТКО, в общей массе образованных ТКО»; «Доля направленных на утилизацию отходов, выделенных в результате раздельного накопления и обработки (сортировки) ТКО, в общей массе образованных ТКО»** предусмотрен в рамках отчетов о ходе реализации федерального проекта «Комплексная система обращения с твердыми коммунальными отходами», утверждаемых руководителем федерального проекта в соответствии с п.66 Положения об организации проектной деятельности в Правительстве Российской Федерации, утвержденного постановлением Правительства Российской Федерации от 31.10.2018 № 1288, не позднее 8-го рабочего дня месяца, следующего за отчетным.

Методики и порядок официального статистического опубликования утверждены приказом Минприроды России от 02.09.2021 № 629 «Об утверждении официальных статистических методологий расчета основных показателей «Доля направленных на захоронение твердых коммунальных отходов, в том числе прошедших обработку (сортировку), в общей массе образованных твердых коммунальных отходов», «Доля твердых коммунальных отходов, направленных на обработку (сортировку), в общей массе образованных твердых коммунальных отходов», «Доля направленных на утилизацию отходов, выделенных в результате раздельного накопления и обработки (сортировки) твердых коммунальных отходов, в общей массе образованных твердых коммунальных отходов» федерального проекта «Комплексная система обращения с твердыми коммунальными отходами» национального проекта «Экология» (в ред. приказов Минприроды от 22.04.2022 № 290 и от 20.12.2022 № 898).

Достоверность информации о достижении показателей подтверждается на основании годовой официальной статистической информации, публикуемой в единой межведомственной информационно-статистической системе ЕМИСС по адресу https://www.fedstat.ru/indicators.

Расчет КПЭ[1] Доля направленных на захоронение ТКО, в том числе прошедших обработку (сортировку), в общей массе образованных ТКО, %:

$$КПЭ^{(1)} = \frac{(100-81{,}7)}{(100-72{,}7)} \times 100 = \frac{18{,}3}{27{,}3} \times 100 = 67{,}03\% \text{ (не достигнуто)}$$

Расчет КПЭ[2] Доля направленных обработку (сортировку) ТКО, в общей массе образованных ТКО, % :

$$КПЭ^{2} = \frac{49{,}9}{44{,}8} \times 100 = 100\% \text{ (достигнуто)}^{3}$$

Расчет КПЭ[3] Доля направленных на утилизацию отходов, выделенных в результате раздельного накопления и обработки (сортировки) ТКО, в общей массе образованных ТКО, %:

$$КПЭ^{(3)} = \frac{11{,}9}{11{,}9} \times 100 = 100\% \text{ (достигнуто)}$$

2.2 Подтверждение фактического значения (достижения) КПЭ[4]

[3] Фактическое значение (перевыполнение) 111,4%;

Подтверждение по **КПЭ[4] «Отношение объема внебюджетных средств к объему бюджетных средств»** регламентировано Постановлением Правительства Российской Федерации от 20 декабря 2019 г. № 1727 «Об утверждении правил предоставления из федерального бюджета субсидии в виде имущественного взноса Российской Федерации в публично-правовую компанию по формированию комплексной системы обращения с твердыми коммунальными отходами «Российский экологический оператор».

Достоверность информации о достижении показателя, основывается на решениях коллегиальных органов Компании и подтверждается протоколами Правления Компании и протоколами заседаний Наблюдательного совета публично-правовой компании по формированию комплексной системы обращения с твердыми коммунальными отходами «Российский экологический оператор»:

1. Протокол № 16 заседания Наблюдательного совета ППК «РЭО» от 23 июля 2021 (КПО «Нева» на 1 607 251 000 руб. (выпуск 1) и ООО «Комбинат» на 1 300 000 000 руб.);
2. Протокол № 17 заседания Наблюдательного совета ППК «РЭО» от 07 октября 2021 (ООО «Экоресурс Поволжье» на 270 000 000 руб.);
3. Протокол № 18 заседания Наблюдательного совета ППК «РЭО» от 22 ноября 2021 (ООО «ЭкоЛайн-ВторПласт» на 2 000 000 000 руб. (выпуск 1));
4. Протокол № 33 заседания Правления ППК «РЭО» от 08 декабря 2021 (ООО «Регион-Комфорт» на 990 000 000 руб. (выпуск 1));
5. Протокол № 42 заседания Правления ППК «РЭО» от 11 мая 2022 (ООО «Строй Сити Тула» на 261 940 000 руб.);
6. Протокол № 24 заседания Наблюдательного совета ППК «РЭО» от 10 июня 2022 (ООО КПО «Нева» на 380 400 000 руб. (выпуск 2) и ООО «ЭкоЛайн-ВторПласт» на 884 000 000 руб. (выпуск 2));
7. Протокол № 29 заседания Наблюдательного совета ППК «РЭО» от 28 октября 2022 (ООО «Регион-Комфорт» на 548 000 000 руб. (выпуск 2)).

Проект	Внебюджетное финансирование	Финансирование ППК "РЭО"	Соотношение
ООО "Строй Сити Тула"	773 490 450	261 940 000	2,95
ООО "КПО Нева"	4 889 644 750	1 987 651 000	2,46
		в т.ч. 1 607 251 000 в 2021 г., 380 400 000 в 2022 г.	
ООО "Эколайн-Вторпласт"	7 215 800 000	2 884 000 000	2,50
		в т.ч. 2 000 000 000 в 2021 г., 884 000 000 в 2022 г.	
ООО "Регион-Комфорт"	3 894 743 399	1 538 000 000	2,53
		в т.ч. 990 000 000 в 2021 г., 548 000 000 в 2022 г.	
Итого	**16 773 678 599**	**6 671 591 000**	**2,51**

Таким образом, расчетное значение показателя (2,51) обеспечивает безусловное достижение отношения объема внебюджетных средств к объему бюджетных средств на уровне 2,46.

Расчет КПЭ[4] Отношение объема внебюджетных средств к объему бюджетных средств (коэффициент):

$$КПЭ^{4} = \frac{2{,}51}{2{,}46} \times 100 = 100\% \text{ (достигнуто)}^{4}$$

2.3 Подтверждение фактического значения (достижения) КПЭ[5]

По КПЭ[5] «Целевая доходность инвестиций Компании, предоставленных на возмездной основе, %»: достоверность информации о достижении показателя основывается на публикуемой информации Центрального Банка Российской Федерации о ключевой ставке ЦБРФ по адресу: https://cbr.ru/hd_base/KeyRate и решениях коллегиальных органов Компании и подтверждается протоколами Правления Компании и протоколами заседаний Наблюдательного совета публично-правовой компании по формированию комплексной системы обращения с твердыми коммунальными отходами «Российский экологический оператор».

Проект	Финансирование ППК "РЭО"	Ставка ППК "РЭО"	Дата решения	Ключевая ставка
ООО "Строй Сити Тула"	261 940 000	7,000%	11.05.2022	14,00%
ООО "КПО Нева"	380 400 000	5,500%	10.06.2022	11,00%
ООО "Эколайн-Вторпласт"	884 000 000	5,500%	10.06.2022	11,00%
ООО "Регион-Комфорт"	548 000 000	8,750%	28.10.2022	7,50%
Итого	2 074 340 000	**5,438%**		

Таким образом, фактическая ставка финансирования ППК «РЭО» в 2022 году составила 5,438% (или 0,5*КС, действующих на дату принятия каждого решения о предоставлении финансирования коллегиальным органом ППК «РЭО») при установленной целевой доходности 0,5*КС, но не менее 3%.

Расчет КПЭ[5] Целевая доходность инвестиций Компании, предоставленных на возмездной основе, %:

$$КПЭ^{(5)} = \frac{5{,}438}{3} \times 100 = 100\% \text{ (достигнуто)}^{5}$$

2.4 Подтверждение фактического значения (достижения) КПЭ[6]

По показателю КПЭ[6] «Отношение операционных расходов Компании к совокупному объему портфеля реализуемых проектов (в расчет объема портфеля проектов включаются реализуемые проекты через Компанию за расчетный период) – Cost to Assets, %»: достоверность информации о достижении показателя подтверждается сметой доходов и расходов ППК «Российский экологический оператор» на 2022 год, заключенными между Минприроды России и ППК «Российский экологический оператор» соглашениями о предоставлении субсидий из федерального бюджета, финансовой отчетностью ППК «Российский экологический оператор».

[4] Фактическое значение (перевыполнение) 102,0%;
[5] Фактическое значение (перевыполнение) 181,3%.

В части операционных расходов:

Согласно смете доходов и расходов ППК «Российский экологический оператор» на 2022 год, утвержденной протоколом Наблюдательного совета от 14.12.2022 № 31, сумма финансового обеспечения результата «Обеспечение функционирования публично-правовой компании по формированию комплексной системы обращения с твердыми коммунальными отходами «Российский экологический оператор» федерального проекта «Комплексная система обращения с твердыми коммунальными отходами» составляет 2 571 460 104,6 рублей, сумма финансового обеспечения результата «Проведена информационно-просветительская кампания в целях популяризации принципов экономики замкнутого цикла» федерального проекта «Экономика замкнутого цикла» - 233 876 793,0 рублей.

Согласно Отчету на 01 января 2023 года о расходах, источником финансового обеспечения которых является Субсидия, предоставленная в рамках соглашения № 051-20-2022-001, строка 0400 «Израсходовано Получателем субсидии средств за счет Субсидии» - на обеспечение функционирования ППК «Российский экологический оператор» в 2022 году израсходовано 2 554 095 542,19 рублей.

Согласно Отчету на 01 января 2023 года о расходах, источником финансового обеспечения которых является Субсидия, предоставленная в рамках соглашения № 051-20-2022-002, по данному направлению израсходовано 231 169 130,0 рублей.

Согласно утвержденному Стратегией развития ППК «Российский экологический оператор» на период до 2025 года и плановый период до 2030 года (протокол заседания Наблюдательного совета ППК «РЭО» от 30.11.2021 № 31) порядку расчета показателя «Отношение операционных расходов Компании к совокупному объему портфеля реализуемых проектов» к операционным направлениям расходования средств субсидии из сметы компании относятся: фонд оплаты труда, начисления на оплату труда, расходы на содержание (офис, транспорт, командировочные расходы, почтовые и затраты на обслуживание и прочие), информационные технологии и программное обеспечение, консультационные услуги и просветительская деятельность. Плановое значение суммы операционных расходов по данным направлениям на 2022 год составило 2 399 231 063,8 рублей, **фактическое значение расходов на 01.01.2023 составило 2 386 547 444,0 рублей** (детализация приведена в Таблице 1).

Таблица 1

Смета расходов ППК «Российский экологический оператор» на операционную деятельность на 2022 год

№ п	Направление расходования целевых средств	План на 2022 год	Факт за 2022 год
Федеральный проект «Комплексная система обращения с ТКО»			
Обеспечение функционирования публично-правовой компании по формированию комплексной системы обращения с твердыми коммунальными отходами «Российский экологический оператор» (КБК 051 0605 12 1 68818 822)			
Обеспечение финансово-хозяйственной деятельности ППК РЭО		2 256 039 233,8	2 243 959 314,0
.	Фонд оплаты труда	1 077 525 491,4	1 077 525 491,4
.	Начисления на оплату труда	194 977 464,0	194 977 464,0

	Расходы на содержание, общехозяйственные нужды:	**324 832 083,5**	**324 832 083,5**
.	Аренда офиса	161 070 072,2	161 070 072,2
.	Услуги пользования автотранспортом	35 452 128,0	35 452 128,0
.	Командировочные расходы	33 612 500,0	33 612 500,0
.	Почтовые расходы, услуги связи	1 925 291,0	1 925 291,0
.	Организация рабочих мест	43 589 293,0	43 589 293,0
.	Расходы в рамках деятельности по управлению персоналом	8 497 300,0	8 497 300,0
.	Офисные расходы	40 685 499,3	40 685 499,3
	Информационные технологии, программное обеспечение	**208 944 162,7**	**196 864 242,9**
	Расходы в рамках информационной и просветительской деятельности	**322 052 585,0**	**322 052 585,0**
	Консультационные услуги	**127 707 447,2**	**127 707 447,2**
Федеральный проект «Экономика замкнутого цикла»			
ведена информационно-просветительская кампания в целях популяризации принципов экономики кнутого цикла (КБК 051 0605 12 2 1G 63822 822)			
	Расходы на просветительскую, образовательную и информационно-разъяснительную деятельность в области экономики замкнутого цикла	**143 191 830,0**	**142 588 130,0**
го операционные расходы ППК «Российский экологический ератор»		**2 399 231 063,8**	**2 386 547 444,0**

В части совокупного объема портфеля реализуемых проектов:

Согласно Отчету на 01 января 2022 года о расходах, источником финансового обеспечения которых является Субсидия, предоставленная в рамках соглашения № 051-20-2021-004, строка 0400 «Израсходовано Получателем субсидии средств за счет Субсидии» - расходы ППК «Российский экологический оператор» на финансирование инвестиционных проектов в 2021 году составили 6 167 251 000,0 рублей.

Согласно Отчету на 01 января 2023 года о расходах, источником финансового обеспечения которых является Субсидия, предоставленная в рамках соглашения № 051-20-2021-004, строка 0400 «Израсходовано Получателем субсидии средств за счет Субсидии» - расходы ППК «Российский экологический оператор» на финансирование инвестиционных проектов в 2021 году составили 2 074 340 000,0 рублей.

Согласно договору займа № РЭО-338/2022, заключенному между ППК «Российский экологический оператор» и ООО «РО «Восток» 29.12.2022, размер предоставленной финансовой поддержки юридическому лицу составляет 1 591 075 520,0 рублей.

Проект	**Финансирование ППК "РЭО", руб.**	**Дата решения**
ООО "Комбинат"	**1 300 000 000**	**23.07.2021**
ООО "КПО Нева"	**1 987 651 000**	
	в т.ч. 1 607 251 000 в 2021 г.	**23.07.2021**
	380 400 000 в 2022 г.	**10.06.2022**
ООО "ЭкоРесурсПоволжье"	**270 000 000**	**07.10.2021**
ООО "ЭкоЛайн-ВторПласт"	**2 884 000 000**	
	в т.ч. 2 000 000 000 в 2021 г.	**22.11.2021**
	884 000 000 в 2022 г.	**10.06.2022**
ООО "Регион-Комфорт"	**1 538 000 000**	
	в т.ч. 990 000 000 в 2021 г.	**08.12.2021**
	548 000 000 в 2022 г.	**28.10.2022**
ООО "Строй Сити Тула"	**261 940 000**	**11.05.2022**
ООО "РО "ВОСТОК"	**1 591 075 520**	**29.12.2022**
Итого	**9 832 666 520**	

Общий размер совокупного портфеля реализуемых проектов на 1.01.2023 составляет 9 832 666 520,0 рублей.

Таким образом, отношение операционных расходов ППК «РЭО» к совокупному объему портфеля реализуемых проектов за 2022 год составляет:
2 386 547 444,0 / 9 832 666 520,0 = 0,2427 или 24,27%, что обеспечивает выполнение показателя.

Расчет КПЭ[6] Отношение операционных расходов Компании к совокупному объему портфеля реализуемых проектов (в расчет объема портфеля проектов включаются реализуемые проекты через Компанию за расчетный период) – Cost to Assets, %:

$$КПЭ^{(6)} = \frac{(100 - 24{,}3)}{(100 - 25)} x\,100 = 100\%\ (достигнуто)^{6}$$

[6] Фактическое значение (перевыполнение) 100,9%

2.5 Подтверждение фактического значения (достижения) КПЭ[7]

По показателю КПЭ[7] «Объем оказанной поддержки со стороны Компании на возмездной основе, млрд. рублей»: достоверность информации о достижении показателя подтверждается отчетностью публично-правовой компании по формированию комплексной системы обращения с твердыми коммунальными отходами «Российский экологический оператор» и решениями коллегиальных органов ППК «РЭО».

Согласно Отчету на 01 января 2023 года о расходах, источником финансового обеспечения которых является Субсидия, предоставленная в рамках соглашения № 051-20-2021-004, строка 0400 «Израсходовано Получателем субсидии средств за счет Субсидии» - расходы ППК «Российский экологический оператор» на финансирование инвестиционных проектов в 2021 году составили 2 074 340 000,0 рублей.)

Протоколы заседаний коллегиальных органов Компании приведены в Приложении 2 к настоящей справке.

Проект	**Финансирование ППК "РЭО" в 2022 г., руб.**	**Дата решения**
ООО "Строй Сити Тула"	**261 940 000**	**11.05.2022**
ООО "КПО Нева"	**380 400 000**	**01.06.2022**
ООО "ЭкоЛайн-ВторПласт"	**884 000 000**	**01.06.2022**
ООО "Регион-Комфорт"	**548 000 000**	**28.10.2022**
Итого	**2 074 340 000**	

Таким образом, **объем оказанной поддержки со стороны ППК «РЭО» на возмездной основе в 2022 году составил 2 074 340 000,00 руб.**, что позволяет выполнить показатель.

Расчет КПЭ[7] Объем оказанной поддержки со стороны Компании на возмездной основе, млрд. рублей:

$$КПЭ^{7} = \frac{2{,}074}{2} x\,100 = 100\%\ (достигнуто)^{7}$$

2.4 Подтверждение фактического значения (достижения) КПЭ[8]

Достоверность информации о достижении КПЭ[8] подтверждается в рамках расчета, предусмотренного методикой расчета показателя «Доля населения, осуществляющая раздельный сбор твердых коммунальных отходов», утвержденной протоколом заседания Правления Компании от 28.12.2021 № 34.

Расчет показателя «Доля населения, осуществляющая раздельный сбор твердых коммунальных отходов» производится в соответствии с формулой:

$$d^{орсо} = 0{,}7 * d^{прсо} + 0{,}3 * d^{рсо},$$

где:

[7] Фактическое значение (перевыполнение) 103,7%

$d^{орсо}$ – показатель «Доля населения, осуществляющая раздельный сбор твердых коммунальных отходов»;

$d^{прсо}$ – показатель «Доля населения, поддерживающая раздельный сбор твердых коммунальных отходов»;

$d^{рсо}$ – показатель «Доля граждан, охваченных раздельным накоплением и сбором твердых коммунальных отходов».

Подтверждением достижения показателя «Доля населения, поддерживающая раздельный сбор твердых коммунальных отходов» ($d^{прсо}$) являются официальные отчетные материалы и данные, полученные в результате проведения социологического исследования, направленного на выявление отношения респондентов к раздельному сбору отходов и определение числа респондентов, осуществляющих раздельный сбор отходов, к общему числу опрошенных респондентов. В качестве метода сбора информации используется социологический опрос в соответствии с утвержденным опросником (таблица 1).

Подтверждением достижения показателя «Доля граждан, охваченных раздельным накоплением и сбором твердых коммунальных отходов» ($d^{рсо}$) являются отчетные материалы, направляемые Компанией в адрес Минприроды России, предусмотренные п.2.3 «Мониторинг осуществления субъектами Российской Федерации деятельности по организации накопления и сбора ТКО, а также анализ изменения платы обращения с ТКО при переходе на их раздельное накопление» плана мероприятий («дорожная карта») по введению раздельного накопления и сбора твердых коммунальных отходов, утвержденной Заместителем Председателя Правительства Российской Федерации В.В. Абрамченко от 01.06.2020 № 4586п-П11. Методика расчета утверждена Протоколом заседания межведомственной рабочей группы по формированию системы раздельного сбора и накопления отходов, в том числе твердых коммунальных отходов на территории Российской Федерации от 22.10.2021 № 08-21/152-вкс.

Расчет показателя «Доля населения, поддерживающая раздельный сбор твердых коммунальных отходов», %:

$$d^{прсо} = (ВесК1 \times Знач1) + \ldots (ВесК6 \times Знач6) = 54{,}4$$

где:

$ВесК^{(1-6)}$ значение веса вопроса (коэффициента) в соответствии с его порядковым номером согласно таблице 2;

$Знач^{(1-6)}$ – значение показателя (вопроса) в соответствии с его порядковым номером согласно таблице 2.

Таблица 2

№	Показатель (вопрос)	Вес вопроса (коэффициент)	Значение по итогам соц. опроса	Итоговое значение
1	Знаете ли Вы, что такое раздельный сбор отходов?	0,05	96%	4,8
2	Знаете ли Вы, как сортировать отходы?	0,1	95%	9,5

3	Знаете ли Вы о том, что власти вашего региона проводят волонтерские акции, направленные на повышение уровня экологической культуры граждан?	0,05	50%	2,5
4	Сортируете ли Вы дома отходы?	0,6	45%	27,0
5	Установлены ли в Вашем населенном пункте контейнеры для разных видов отходов?	0,1	70%	7,0
6	Каким образом лично Вы выбрасываете отходы?	0,1	36%	3,6
Итого:				54,4

Расчет показателя «Доля граждан, охваченных раздельным накоплением и сбором твердых коммунальных отходов»:

$$d^{\text{рсо}} = \frac{\sum H_{\text{моСРФ}}}{\sum_{1}^{85} H_{\text{СРФ}}} \times 100 = \frac{72\,209{,}4\ \text{тыс.чел.}}{145\,557{,}6\ \text{тыс.чел.}} \times 100 = 49{,}6$$

где:

$\sum H_{\text{моСРФ}}$ – суммарная численность населения муниципальных образований субъектов Российской Федерации, в которых осуществляется раздельное накопление и сбор твердых коммунальных отходов;

$\sum_{1}^{85} H_{\text{СРФ}}$ – суммарная численность населения субъектов Российской Федерации.

Расчет КПЭ[8] Доля населения, осуществляющая раздельный сбор твердых коммунальных отходов, %:

$$d^{\text{орсо}} = 0{,}7 * 54{,}4 + 0{,}3 * 49{,}6 = 53$$

$$\text{КПЭ}^{(8)} = \frac{53}{48} \times 100 = 100\%\ \text{(достигнуто)}^{8}$$

[8] Фактическое значение (перевыполнение) 110,3%;

Таблица 3

Перечень КПЭ публично-правовой компании по формированию комплексной системы обращения с твердыми коммунальными отходами «Российский экологический оператор» (Компании), их целевые значения и удельный вес, утвержденные в составе Стратегии Компании на 2022 год

№ п/п	Наименование показателя	Плановое значение	Фактическое значение	Удельный вес, %	Достижение %
КПЭ 1	Доля направленных на захоронение ТКО, в том числе прошедших обработку (сортировку), в общей массе образованных ТКО, %	72,7	81,7	**15**	**67,03**
КПЭ 2	Доля направленных обработку (сортировку) ТКО, в общей массе образованных ТКО, %	44,8	49,9	**25**	**100**
КПЭ 3	Доля направленных на утилизацию отходов, выделенных в результате раздельного накопления и обработки (сортировки) ТКО, в общей массе образованных ТКО, %	11,9	11,9	**5**	**100**
КПЭ 4	Отношение объема внебюджетных средств к объему бюджетных средств, коэффициент	2,46	2,51	**10**	**100**
КПЭ 5	Целевая доходность инвестиций Компании, предоставленных на возмездной основе, %	0,5*КС 0,5% (не менее 3%)	5,438	**10**	**100**
КПЭ 6	Отношение операционных расходов Компании к совокупному объему портфеля реализуемых проектов (в расчет объема портфеля проектов включаются реализуемые проекты через Компанию за расчетный период) Cost to Assets, %	25	24,3	**10**	**100**

КПЭ 7	Объем оказанной поддержки со стороны Компании на возмездной основе, млрд. рублей	Не менее 2	2,074	**15**	**100**
КПЭ 8	Доля населения, осуществляющая раздельный сбор твердых коммунальных отходов, %	48	53	**10**	**100**

Расчет сводного индекса КПЭ[год]:

$$\text{КПЭ}^{\text{год}} = \frac{(67{,}03 \times 0{,}15 + 100 \times 0{,}25 + 100 \times 0{,}05 + 100 \times 0{,}1 + 100 \times 0{,}1 + 100 \times 0{,}1 + 100 \times 0{,}15 + 100 \times 0{,}1)}{100} = \mathbf{95{,}05}$$

Подтверждение показателя депремирования: «исполнение финансового плана Компании не менее чем на 95 процентов»

Дополнительным условием для выплаты годовой премии в случае достижения коэффициента результативности $K^{\text{год}}$ является **исполнение финансового плана Компании не менее чем на 95 процентов.**

В целях финансового обеспечения уставной деятельности Компании в 2022 году в рамках федеральных проектов «Комплексная система обращения с твердыми коммунальными отходами» и «Экономика замкнутого цикла» из федерального бюджета предоставлены субсидии в виде имущественного взноса:

- в размере 2 571 460 104,6 рублей на обеспечение функционирования Компании в рамках результата «Обеспечено функционирование публично-правовой компании по формированию комплексной системы обращения с твердыми коммунальными отходами «Российский экологический оператор»» в рамках соглашения № 051-20-2022-001;
- в размере 2 074 340 000,0 рублей на финансирование инвестиционных проектов в отрасли обращения с твердыми коммунальными отходами в рамках результата «Введены в промышленную эксплуатацию мощности по обработке (сортировке), утилизации и размещению твердых коммунальных отходов, включая комплексные объекты обращения с отходами, с финансированием ППК «Российский экологический оператор» в рамках соглашения № 051-20-2021-004;
- в размере 332 744 393,0 рублей на проведение информационно-просветительской кампания в целях популяризации принципов экономики замкнутого цикла, обеспечение создания и функционирования управляющей компании по формированию экотехнопарков в рамках соглашения № 051-20-2022-002;
- в размере 909 218 400,0 рублей на предоставление взноса в уставный капитал общества с ограниченной ответственностью «Экологический цифровой оператор» на осуществление капитальных вложений в строительство объектов инфраструктуры экопромышленных парков в рамках соглашения № 051-20-2022-003.

Таким образом общий объем средств, предоставленных ППК «Российский экологический оператор» из федерального бюджета в 2022 году, составляет 5 887 762 897,6 рублей.

Согласно Отчету на 01 января 2023 года о расходах, источником финансового обеспечения которых является Субсидия, предоставленная в рамках соглашения № 051-20-

2022-001, строка 0400 «Израсходовано Получателем субсидии средств за счет Субсидии» - указана сумма 2 554 095 542,19 рублей.

Согласно Отчету на 01 января 2023 года о расходах, источником финансового обеспечения которых является Субсидия, предоставленная в рамках соглашения № 051-20-2021-004, строка 0400 «Израсходовано Получателем субсидии средств за счет Субсидии» - указана сумма 2 074 340 000,0 рублей.

Согласно Отчету на 01 января 2023 года о расходах, источником финансового обеспечения которых является Субсидия, предоставленная в рамках соглашения № 051-20-2022-002, строка 0400 «Израсходовано Получателем субсидии средств за счет Субсидии» - указана сумма 330 036 730,0 рублей.

Согласно Отчету на 01 января 2023 года о расходах, источником финансового обеспечения которых является Субсидия, предоставленная в рамках соглашения № 051-20-2022-003, строка 0400 «Израсходовано Получателем субсидии средств за счет Субсидии» - указана сумма 909 218 400,0 рублей.

Таким образом, в рамках общего объема предоставленных из федерального бюджета средств Компанией исполнено 5 867 690 672,19 рублей.

Исполнение финансового плана за 2022 год составляет:

5 867 690 672,19 / 5 887 762 897,6 = 0,9966 или 99,66 %, что обеспечивает выполнение показателя.